Bubble gummers
Cuida los pies de sus niños

PRESENCIA

MATUTINO FUNDADO EL 28 DE MARZO DE 1952
AÑO XXX- Nº. 8.442 - LA PAZ, BOLIVIA, LUNES 11 DE ENERO DE 1982- 18 PAGINAS- $b. 5.00.–

La novedad de...
NORTH STAR

ción del Papa:

"Violar la conciencia del ombre es peor que matarlo"

enunció que el régimen polaco obliga a los ciudadanos a "firmar declaraciones que no concuerdan con su conciencia y convicciones"

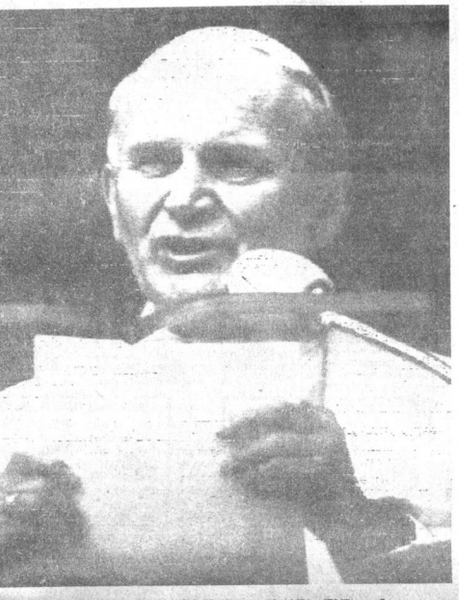

DENUNCIA PAPAL.- Ciudad del Vaticano, 10 (AP).- El Papa Juan o II denunció hoy violaciones a los derechos humanos bajo el ré- en marcial de su Polonia natal y aseguró que violar la conciencia del bre es peor que matarlo. Polonia ingresa a la quinta semana de la ley cial sin que haya signos que el gobierno intente levantar la medida diofoto AP).

CIUDAD DEL VATICANO , 10 (AP).- El Papa Juan Pablo II denunció hoy las violaciones a los derechos humanos bajo el régimen marcial de su Polonia natal, diciendo que violar la conciencia del hombre es peor que matarlo.

El Pontífice afirmó, en sus más fuertes términos desde que se declaró la ley marcial el 13 de diciembre, "Elevo mi voz a Dios, junto con todos los hombres de buena voluntad, para que la conciencia de mis conciudadanos no sea sofocada".

El Papa habló con voz firme y fue interrumpido en tres oportunidades por los aplausos de unos 30.000 peregrinos y turistas reunidos en la plaza de San Pedro para la bendición dominical.

Fuentes vaticanas dijeron que el Papa, que instó a la moderación con la esperanza de evitar un derramamiento de sangre, aparentemente se impacientaba por la continuación del estado de ley marcial.

"Las sociedades de todo el mundo, particularmente las naciones de Europa y América, continúan demostrando su preocupación debido a la situación de Polonia en relación con la proclamación de la ley marcial", dijo.

"Bajo la amenaza de perder su empleo, los ciudadanos son forzados a firmar declaraciones que no concuerdan con su conciencia y convicciones", dijo el Pontífice.

Sostuvo que la violación de la conciencia causaba un "grave daño al hombre, es el golpe más doloroso infligido a la dignidad humana. En cierto sentido, es peor que infligir la muerte física, que matar.

"Y no temáis a los que matan al cuerpo" dijo el Papa citando a San Mateo, y agregó que Cristo señaló que las violaciones al espíritu y la conciencia humanos eran el mal más gande.

"El principio del respeto a la conciencia es un derecho fundamental del hombre, garantizado por las constituciones y los acuerdos internacionales", dijo el Papa.

Destacó que el primado polaco Joseph Glemp denunció las violaciones a los derechos humanos en su homilía de epifanía la semana pasada.

Ayer, Glemp inició conversaciones con el Primer Ministro polaco Wojciech Jaruzelski, en la primera reunión de que se informó oficialmente entre el jefe de la poderosa Iglesia Católica Polaca y los gobernantes militares.

Los analistas vaticanos indicaron que el discurso del Papa podía haber indicado que la reunión no produjo resultados postivos para la Iglesia o que el Papa deseaba fortalecer la posición de Glemp en futuras negociaciones.

Comisión rusa

Hoy comenzarán reuniones técnicas sobre La Palca

Hoy a horas 10, se realizará la primera reunión entre autoridades bolivianas y una misión técnica soviética que llegó al país para resolver los problemas presentados en la ejecución del proyecto de volatilización de La Palca , Potosí.

Las conversaciones se realizarán en las oficinas del Ministerio de Mineria y Metalurgia. Asistirán las principales autoridades de ese ministerio de la Corporación Minera de Bolivia, y los representantes de la empresa estatal soviética Machinoexport.

La reunión de hoy estará destinada, fundamentalmente, a definir el cronograma de trabajo de la misión soviética, que cumplirá reuniones de trabajo y evaluación, en La Paz, y visitará la planta volatilizadora construida en La Palca.

El viaje de esa misión de alto nivel fue solicitado por la COMIBOL, hace más o menos un mes, cuando se decidió paralizar las operaciones de la planta de volatilización a causa de la contaminación ambiental provocada por los gases que expedia y otros problemas técnicos.

El proyecto, concebido técnicamente, financiado y ejecutado por Machinoexport, habia sufrido anteriormente otros problemas técnicos y administrativos, que demoraron su puesta en marcha en por lo menos cinco años, respecto a los planes originales.

Entre los enviados soviéticos, está Boris Derevenski, diseñador de la planta de volatilización y director general del proyecto. También está anunciada la presencia de Oleg Vasilevski, de la empresa Machinoexport; Boris Kuligin, del Ministerio de Metales no Ferrosos, y el ingeniero Alexander Drosdov. En los próximos días, llegará el Director General de Machinoexport, el ingeniero Voronizu.

Según explicaciones oficiales, los enviados soviéticos deberán encontrar soluciones a los problemas de La Palca y garantizar la plena eficiencia del proyecto, que es el primero en el mundo, que se ejecuta utilizando este tipo de tecnologia.

La tecnologia de La Palca pretende volver comercialmente explotables a minas cerradas por antieconómicas, mediante un nuevo sistema de recuperación de estaño de los concentrados de baja ley. Según los programas oficiales, los polvos de estaño que producirá La Palca deberán ser, posteriormente, tratados por las fundiciones de Vinto.

'INDEMNIZACION

Las conversaciones entre el gobierno y la misión soviética buscarán también soluciones a los problemas de contaminación presentados cuando se cumplia la última etapa del proceso de puesta en marcha de la planta.

Representantes de siete comunidades afectadas anunciaron que exigirán que Machinoexport les indemnice por los animales y las plantas que resultaron dañados. También sufrieron los efectos de los gases tóxicos los pobladores de las comunidades cercanas a la volatilizadora, según informes médicos.

No se ha fijado un piazo oficial de permanencia de la misión soviética en Bolivia.

Aumentarán los casos de lepra en todo el mundo

WASHINGTON, 9 ENE (EFE).- Los casos de lepra van a aumentar espectacularmente en los próximos años, debido a que la medicina más comunmente utilizada para combatirla se ha hecho ineficaz contra ella.

A esta alarmante conclusión ha llegado el "Centro Nacional Norteamericano para el Control de las Enfermedades", situado en Atlanta (Georgia), después de un exhaustivo análisis.

Los agentes que producen la lepra se han hecho inmunes a la DAPSONA, una medicina que era el principal remedio contra la enfermedad, y la que menos riesgos conllevaba y menos efectos secundarios producía.

Según los médicos estadounidenses, los casos de lepra se multiplicarán en todo el mundo mientras no se encuentre un sustitutivo de la Dapsona.

En el mundo hay alrededor de once millones de personas que padecen esta enfermedad. De ellas, tan sólo unas 2.500 viven en los Estados Unidos, y la mayoría de ellas no contrajeron la lepra en este país, sino en viajes al exterior.

Los estados norteamericanos con mayor incidencia de lepra son Hawai, Florida, Texas, California, Nueva York, además de la isla de Puerto Rico.

En la quinta semana de ley marcial

Iglesia católica y gobierno polaco no lograron acuerdos

VARSOVIA, 10 (L-R).- Polonia ingresó hoy en la quinta semana de ley marcial sin que hubiera signos de que la Iglesia Católica haya avanzado en sus esfuerzos por persuadir a los militares de que abandonen el poder.

Fuentes informadas dijeron que las perspectivas de una solución se disiparon cuando el líder militar Wojciech Jaruzelski y el primado católico Josef Glemp no lograron en la reunión que mantuvieron ayer superar sus diferencias.

Su entrevista se consideró la primera desde la toma militar del poder, pero las fuentes dijeron que ambos líderes lograron escasos progresos sobre las demandas eclesiásticas de una inmediata restauración de los derechos civiles y de la suspensión de la ley marcial.

La falta de progresos se reflejó en una llana información de la agencia oficial de noticias PAP en la que dijo que "los dos hombres intercambiaron puntos de vista sobre la actual situación y expresaron sus intenciones de poder alcanzar la normalización de la vida en Polonia".

En ausencia de cualquier otra organización independiente, la Iglesia desempeñó un papel crucial en Polonia desde la ofensiva militar del 13 de diciembre.

Este exigió la restauración de todos los derechos de que gozaba anteriormente el movimiento sindical independiente "Solidaridad", ahora suspendido en sus actividades por la ley marcial.

Pocas horas después de que el arzobispo Glemp se reunió con el General Jaruzelski, la televisión estatal emitió un programa especial sobre el suspendido movimiento sindical, mostrando decenas de boletas de gastos y planillas de pago que dijo fueron halladas en la sede de Varosvia de "Solidaridad".

CANCILLER POLACO LLEGO A MOSCU

MOSCU, 10- El Canciller polaco Jozef Czyrek llegó esta noche a Moscú, y se esperaba que presentase ante el Kremlim un informe sobre las cuatro primeras semanas de gobierno militar en su país.

Czyrek fue recibido en el aeropuerto moscovita de Unokovo por su par soviético Andrei Gromyko y no hubo anuncios de que fuese a entrevistarse con otros miembros del Kremlin durante sus tres días de visita.

El periódico oficial Izvestia se limitó a decir que su llegada ayudaría a robustecer los vínculos de amistad soviético-polaca y una cooperación integral.

No obstante , algunos diplomáticos sostuvieron que dado que Czyrek es el primer alto funcionario polaco que visita Moscú desde la toma militar el 13 de diciembre, sería posible que se reuniese con el líder del Kremlin Leonid Brezhnev.

Otros funcionarios sugirieron que el Kremlin podría considerar más prudente por el momento presentar la llegada de Czyrek como una visita de rutina de un canciller del Pacto de Varsovia.

Otros diplomáticos sugirieron que Moscú no quería dar la impresión de estar presionando a las autoridades polacas y exponerse así a acusaciones de interferencia.

El periódico oficial Izvestia se limitó a decir que su llegada ayudaría a robustecer los vínculos de amistad soviético-polaca y una cooperación integral.

Moscú insistió públicamente que considera la toma militar como un asunto estrictamente interno de Polonia y rechazó las acusaciones estadounidenses sobre que tenía conocimientos previo de la acción.

No hubo indicios acerca de que lado dio primero pide a la visita de Czyrek pero es evidente que el Kremlin estará ansioso de conocer su evaluación sobre los logros alcanzados desde la promulgación de la ley marcial.

Czyrek no es miembro del gobernante consejo militar de salvación nacional pero aparentemente los líderes soviéticos esperarán de el algunas sugerencias acerca de los planes futuros de las autoridades militares polacas, sostienen algunos diplomáticos.

En el Pontificio Colegio Pío Latinoamericano

Juan Pablo II alentó a sacerdotes a defender la dignidad del hombre

ROMA, 10 (EFE).- El Papa Juan Pablo II, al visitar durante cuatro horas, en la tarde de hoy domingo, el "Pontificio Colegio Pío Latinoamericano" de Roma, alentó a los sacerdotes que estudian en el mismo a comprometerse "en la verdadera promoción y defensa de la dignidad de cada hombre".

En la homilía de la misa que celebró en la capilla del colegio el Pontífice , citando el "Documento de Puebla", dijo a los 65 jóvenes sacerdotes presentes, procedentes de diez paises hispanoamericanos, que su formación actual es muy importante para "una fuerte orientación de fé", en su vida y ministerio pastoral.

Todo ello, añadió el Papa, quien hablaba en lengua española "para valorar justamente las diversas opciones prácticas y saber dar la debida prioridad, desde una clara identidad sacerdotal y evangélica, a la opción por los más necesitados, los obreros campesinos, indigenas marginados y grupos afro-americanos", en el "empeño por una mayor justicia en una sociedad que tanto la necesita".

Creado por el Papa Pio IX el 21 de noviembre de 1858 hace más de 120 años, el "Pontificio Colegio Pío Latinoamericano", cuya sede actual fue inaugurada por Paulo VI el 30 de noviembre de 1963, es la residencia de jóvenes sacerdotes que completan su formación intelectual y religiosa en diversas universidades romanas.

De los 65 sacerdotes (además de un diácono y un seminarista) que viven en el colegio, el grupo más numeroso es el de los colombianos (26), seguido por los quince venezolanos y once mexicanos, siendo los demás países representados Argentina, BOLIVIA, Chile, Ecuador, Nicaragua, República Dominicana, y Uruguay.

En su homilia el Papa recordó con palabras de agradecimiento que, desde su fundación, a la compañia de Jesús "está confiada la dirección del colegio y la guia espiritual de los alumnos, y el actual rector, desde el año 1977, es un jesuita mexicano el padre Ricardo Lapuente Aguilar.

(Pasa a la página 10)

CZYREK Y GROMYKO.- Moscú , 10 (AP).- Josef Czyrek, Canciller polaco y miembro del Politburó del Partido Comunista Polaco, es recibido hoy aqui por su colega Andrei Gromyko. Mientras tanto la ley marcial en Polonia ingresa a su quinta semana sin que haya vestigios de un acuerdo entre la Iglesia Católica y el gobierno para suspender tal medida (Radiofoto AP).

án publicó folletos decomisados la embajada de EE.UU. en 1979

10 (AP) - El go- rán ha publicado 12 folletos con el umentos secretos anos, incautados nentos militantes embre de 1979 se de la embajada de idos en Teherán. parte, el hermano te irani fue vic- atentado esta ma- mmad Khamenei, e la ciudad de herido levemente arias personas contra él y sus das. Dos de éstos idos, dijo radio

a los documentos, Press logró ob- tener varios tomos de la serie, entre ellos una versión en inglés titulada "Documentos de la madriguera norteamericana de espias en Teherán".

Un funcionario iraní en esta capital libanesa dijo que, además de la actual venta de la serie en Teherán, su embajada tiene previsto distribuir los folletos aquí, entre las misiones diplomáticas extranjeras, agencias noticiosas y estudiantes.

El prefacio de uno de los tomos dice que "los estudiantes musulmanes, siguiendo la línea del (ayatollah Ruhollah Khomeini), sentimos que es nuestro deber publicar estos documentos, que son prueba de la soberanía política, militar y económica del gran satán sobre nuestro país... y que pertenecen a todo el pueblo musulmán".

Entretanto, el ayatollah Ruhollah Khomeini exhortó hoy a las naciones islámicas a seguir el ejemplo de Irán para lograr la unidad, informó radio Teherán.

Khomeini recibió a una delegación de invitados extranjeros procedentes de países con una gran proporción de población musulmana, incluso la India y Nigeria, para participar en los actos de la "semana de la unidad" con motivo del natalicio del profeta Mahoma.

Khomeini dijo a los invitados que si los musulmanes del mundo se unieran, "las superpotencias no podrían enriquecerse a través de la expoliación como lo hacen ahora".

Agregó, según la grabación del discurso difundida por la radio: "Las superpotencias vieron que si hubiera unidad en el pueblo de los países musulmanes no podrían imiscuirse en sus asuntos".

Exhortó a las naciones musulmanas a lograr la unidad entre su pueblo porque así "las manos de las potencias saqueadoras serían cercenadas para siempre de las tierras musulmanas".

"El gobierno iraní tiende sus manos en un pedido a otros países musulmanes de que se le unan. Así podremos resolver los problemas que enfrentamos. Deseamos que todos los musulmanes se unan porque nuestro fin es el islamismo. No queremos poder ni deseamos imponer nuestro control a nadie porque somos los seguidores del sagrado Corán y eso es lo que nos guía", dijo Khomeini.

El documento de los militantes, folleto en inglés de 95 páginas, trata sobre Israel y sus relaciones con Irán durante el régimen del extinto Sha. Incluye textos de mensajes en código, transcripciones de conversaciones entre diplomáticos norteamericanos e israelies, informes confidenciales, y la correspondencia del último embajador de Estados Unidos en Irán, William H. Sullivan.

Cuando el cuatro de noviembre de 1979 estudiantes iranies tomaron por asalto la embajada norteamericana, algunos documentos secretos fueron incinerados, otros fueron desmenuzados por máquinas especiales, y otros fueron capturados intactos. Los estudiantes se dedicaron incluso a reconstruir pacientemente alguno de los documentos desmenuzados.

Muchos importantes funcionarios iranies fueron encarcelados luego del hallazgo de ese material, que daba cuenta de los contactos que habían mantenido con diplomáticos estadounidenses.

Alianza occidental proyecta exigencias a gobierno polaco

BRUSELAS, 10 (AP).- La alianza occidental proyecta exigir nuevamente la derogación de la ley marcial en Polonia, pero es poco probable que los cancilleres de la OTAN, que se reunirán mañana en esta capital decidan imponer sanciones conjuntas a la Unión Soviética , como propuso Estados Unidos.

El Secretario norteamericano de Estado, Alexander, M. Haig, tiene previsto reunirse mañana con sus 14 colegas de la OTAN para dar los toques finales a la redacción de una declaración que pide la restauración de las limitadas libertades que existian en Polonia antes de las medidas militares tomadas el 13 de diciembre.

"La alianza, en su mayor parte, está de acuerdo en que la Unión Soviética es grandemente responsable por la situación polaca y está dispuesta a decirlo", dijo un funcionario de la OTAN que conoce el borrador de la declaración. "Lo pincipal es mostrar que la alianza está unida, al menos en la percepción del problema y en lo que se debe hacer".

Indicó que los aliados quieren que el gobierno polaco libere a los presos políticos, reinicie las negociaciones con el sindicato independiente "Solidaridad" y derogue los decretos que establecieron la ley marcial.

El funcionario, que pidió no ser identificado, dijo que los embajadores de la OTAN han recibido seguridades de que Grecia no bloqueará una declaración de tono enérgico, a pesar de que disiente en cuanto al punto de vista general de que la Unión Soviética debe ser responsabilizada por la situación polaca.

Indicó que el plan había sido elaborado de tal modo que Grecia pueda abstenerse si le parece.

El Primer Ministro socialista griego, Andreas Papandreou, exoneró la semana pasada a un diplomático de alto rango que firmó una declaración antisoviética de los 10 paises del Mercado Común Europeo.

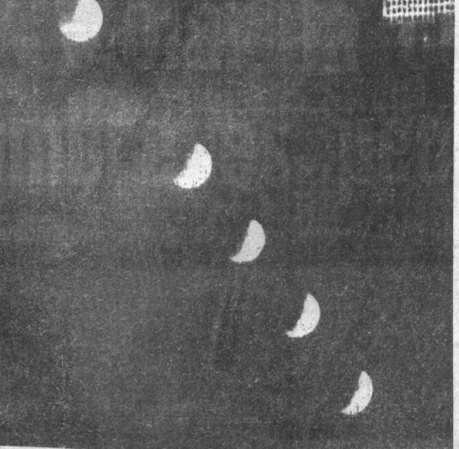

ECLIPSE DE LUNA EN JAPON.- Tokio, 10 (AP).- Este compuesto gráfico muestra la secuencia de un eclipse total de luna, visto hoy en capital y en otros lugares del Japón (Radiofoto AP).

El Papa y la Pastoral de Turismo

CIUDAD DEL VATICANO, 10 (EFE).- El Papa Juan Pablo II, hablando a un grupo de obispos italianos en visita "Ad Limina", destacó "la importancia de la Pastoral del Turismo".

Al respecto, el Papa recordó la creación, en 1970, de la pontificia comisión para la pastoral de las migraciones y del turismo y la colaboración de la Santa Sede, desde su institución en 1979 por la Organización Mundial del Turismo, en la jornada mundial del turismo.

"La Iglesia – dijo el Pontífice– es muy consciente de los muchos aspectos positivos del turismo e incluso, en la medida en que contribuye a desarrollar una sana educación individual y colectiva, ve en él la posibilidad implícita de un nuevo humanismo".

El Papa subrayó al respecto cómo, con el turismo, se desarrolla "el principio de la libertad de movimiento, de ocio y de descanso", lo que "favorece una formación personal que enriquece el espíritu y lo eleva hacia la contemplación de las creaciones del arte y de las maravillas de la naturaleza, inclinando la voluntad hacia la comunión con los hermanos".

Asimismo, añadió el Pontífice, el turismo "bien entendido" contribuye también, "desde el punto de vista social, a la superación de los prejuicios entre los hombres, a reducir las distancias entre los pueblos, a facilitar el mutuo conocimiento entre naciones de cultura profundamente diferentes, a crear nuevas fuentes de trabajo y a promover el sentido de la solidaridad universal y la paz en el mundo".

Pero el Papa llamó igualmente la atención sobre los "equívocos" y "engaños" que el turismo puede implicar cuando se convierte en "un fenómeno prevalentemente económico", cuando "tiende a favorecer y propagar una mentalidad materialista y hedonista", y entonces se presta a "instrumentalizar a la persona humana", en el sentido de que "el hombre sería para el turismo y no el turismo para el hombre".

Según investigación científica

Luna Llena puede resultar perjudicial para la salud

CHICAGO, ESTADOS UNIDOS, 10 (AP).- La luna llena –vinculada desde tiempo inmemorial a ominosas supersticiones— puede tener efectos perjudiciales muy concretos para la salud, según una investigación científica preliminar divulgada aquí.

El profesor de Farmacología Ralph Morris, del Centro Médico de la Universidad de Illinois, dijo que numerosos pacientes incluidos en su investigación sufrieron sangramientos de úlceras o ataques cardíacos durante períodos de luna llena.

Morris estudió un grupo de más de cien pacientes durante un período de cinco años, y encontró que alrededor de dos tercios del total sufrieron crisis de salud durante tales períodos.

Los resultados del estudio aparecieron hoy en la revista "Journal" de la asociación médica norteamericana.

Morris dijo que su investigación debe "servir de advertencia" a los individuos que sufren problemas delicados de salud. Aquellos que padecen de úlceras, por ejemplo, deben tener mayor cuidado, evitar tensiones excesivas y tomar sus medicamentos durante esos períodos, añadió.

Indicó que las crisis de salud pueden deberse a los cambios en los campos electromagnéticos y gravitacionales producidos por la luna llena. Señaló que la interacción magnética podría deberse al hecho de que el cuerpo humano posee cargas eléctricas y metales, entre ellos hierro.

La reacción al estudio ha sido diversa, entre los científicos. Algunos especialistas manifestaron escepticismo, mientras otros indicaron que era perfectamente posible que los ciclos lunares alteraran las condiciones físicas.

Entre estos últimos figura el físico y astrónomo J. Allen Hynek, profesor emérito de la Universidad Northwestern.

Hynek citó estudios según los cuales los delitos violentos y la piromanía se incrementan durante los períodos de luna llena.

El efecto de los ciclos lunares sobre los seres humanos "suele considerarse mera astrología", dijo Hynek. "Creo que es un error".

Frank Brown, profesor emérito de ciencias biológicas de la misma universidad, dijo que toda forma de vida es sensible al electromagnetismo de la atmósfera. Los seres humanos, añadió, "no son sino una plétora de campos magnéticos", y diversos estudios demuestran que los cambios de los campos magnéticos pueden afectar el metabolismo.

VACACIONES.- Baquiera-Bret, España (AP).- El rey Juan Carlos de España esquía durante las vacaciones de la familia real en los montes Pirineos. El rey lució destreza en esta actividad deportiva y compitió con algunas personalidades (Radiofoto AP).

Duro golpe a las "Brigadas Rojas"

ROMA, 10 (AP) - La detención de uno de los ideólogos de las Brigadas Rojas –y la captura de un enorme arsenal de armas— es un duro golpe para el grupo guerrillero urbano izquierdista pero podría no representar un avance en la búsqueda del secuestrado general norteamericano James Dozier, indicó hoy la policía.

Las autoridades allanaron ayer tres escondites en Roma y capturaron bazukas utilizadas por las fuerzas del Pacto de Varsovia, cohetes antiaéreos y aire a aire de fabricación francesa, granadas de mano y fusiles.

Detuvieron a Giovanni Senzani, de 40 años, un profesor de criminología considerado como el máximo ideólogo de las Brigadas Rojas, y nueve terroristas sospechosos más en procedimientos efectuados en la madrugada en escondites de Roma. Senzani es acusado de participar en una conspiración para secuestrar a un juez italiano hace un año y de ser miembro de bandas armadas, una acusación generalmente utilizada para todos los terroristas sospechosos.

Pero el jefe de policía de Verona, Pasquale Zappone, dijo hoy que creía que Senzani no estaba vinculado con el secuestro de Dozier el 17 de diciembre de su casa de esta ciudad del norte de Italia.

Agregó que no se logró progresar en la búsqueda de la "cárcel del pueblo" en que las Brigadas Rojas mantienen cautivo a Dozier.

Renace la disputa siderúrgica entre EE.UU. y la Comunidad Económica E

BRUSELAS, 10 (EFE).- A pocas horas de la reunión que celebrará mañana lunes el consejo extraordinario de la "OTAN" (Organización del Tratado del Atlántico Norte), para tomar una posición común sobre la cuestión polaca, la vieja disputa siderúrgica entre Estados Unidos y la "Comunidad Económica Europea" (CEE) ha renacido para entrar en una fase aguda.

La nueva degradación se debe a la más que probable decisión de las empresas siderúrgicas norteamericanas - "United Steel", "Republic Steel" y "Bethleem Steel" - de presentar, ante los tribunales de su país, una serie de denuncias contra las compañías europeas exportadoras de productos siderúrgicos hacia Estados Unidos.

Las denuncias de las empresas norteamericanas contra las europeas serían por "dumping" y de competencia desleal en el mercado, debido a que dispondrían de subvenciones a la exportación.

El anuncio de presentación de estas denuncias ha sido hecho por el representante americano de Comercio, Mac Mitras el fracaso de ardua y larga negociaciones entre ambas partes.

Las negociaciones han durado meses y en ellas - según la CEE - se habría manifiesto la intransigencia norteamericana, que empeñarse las empresas estadounidenses en obtener una autolimitación por parte de las exportaciones siderúrgicas.

El comisario Davignon, encargado de los sectores energía e industria en la CEE, ha calificado la situación de "grave", estimando también que la actitud de las compañías norteamericanas es errónea.

Diarios de la URSS aseguran que no existe el terror en Polonia

MOSCU, 10 (AP).- Los diarios soviéticos dicen que en Polonia no hay ni matanzas ni terror, y acusan al gobierno de Ronald Reagan de crear una cortina de humo de presuntas violaciones de los derechos humanos, a fin de proteger a miembros de la Federación Sindical "Solidaridad".

El diario del ejército, "Estrella Roja", dice que las afirmaciones del gobierno norteamericano sobre violaciones a los derechos humanos bajo la ley marcial imperante en Polonia tienen por objeto proteger a sindicalistas, que se proponían ejecutar "un golpe de estado, aterrorizar a la población y erigir patíbulos para los comunistas".

"¿Por qué los defensores de los derechos humanos no empiezan a estudiar la situación, no en Polonia, sino en países (latinoamericanos) más cercanos a los Estados Unidos, donde dictadores y tiranos cometen arbitrariedades y actos de violencia con la generosa ayuda de Washington?", dice el periódico militar.

Y un comentario del diario "Rusia Soviética" dice: "debe subrayarse que las falsas versiones sobre el "terror" en Polonia provienen de Estados Unidos donde los robos, la violencia y los asesinatos se han convertido desde hace tiempo en un estilo de vida".

El órgano del Comité Central del Partido Comunista menciona luego los asesinatos del Presidente John F. Kennedy y del dirigente de derechos civiles Martin Luther King, así como el atentado de marzo pasado contra el Presidente Reagan.

El diario del ejército no entra en detalles en su afirmación de que no hay matanzas en Polonia, donde el consejo militar en el poder ya admitió que hubo ocho muertos en choques entre policías y trabajadores.

"Estrella Roja" agrega: "Polonia no es ni Texas ni Oklahoma. No está subordinada al presidente norteamericano y no es miembro de la Organización del Tratado del Atlántico Norte (OTAN). Polonia es un país libre e independiente en la fraternal familia de los Estados socialistas y del Pacto de Varsovia".

Tratan de evitar deportaciones de latinos en EE.UU.

HOUSTON, (EE.UU) 10 (EFE).- Organizaciones hispanas de Estados Unidos iniciaron una campaña para evitar la deportación masiva de más de cien mil inmigrantes latinoamericanos, en su gran mayoría mexicanos.

La "Liga de Ciudadanos Latinoamericanos Unidos" (LULAC) anunció hoy en Houston que presionará ante el congreso norteamericano para que se permita permanecer en el país a los poseedores de los permisos provisionales llamados "Cartas Silva".

La poderosa organización recomendó a los afectados que no respondan a las cartas que les está enviando el Servicio de Inmigración y Naturalización (INS), pidiéndoles que acudan voluntariamente a sus oficinas a discutir su salida del país.

Personeros del "LULAC" señalaron que las cartas del "INS" no son órdenes legales, y que cualquier inmigrante tiene derecho a ser escuchado por un juez antes de ser deportado.

El Servicio de Inmigración y Naturalización está informando a más de cien mil inmigrantes latinoamericanos, en su mayoría mexicanos, que son inválidos ya sus permisos "Silva" y que deben regresar voluntariamente a sus países o ser deportados.

La amenaza late aún a pesar de una declaración del Departamento de Estado desmintiendo que Estados Unidos piense llevar a cabo deportaciones masivas de inmigrantes.

CALEFONES ELECTRICOS CREDITOS FONO 326812 LOAYZA 317 1°. PISO ESQ. MERCADO

PRONOSTICO DEL TIEM

DATOS PROPORCIONADOS POR LA OFICINA DE METEOROLOGIA DE AASANA

ENERO LUNES 11

2da.Semana del año, dia 11, faltan 354 dias para fin de año. Solsticio de verano. El sol sale 6 Hrs. 3 Min. Se pone a las 19 Hrs. Temperatura de la vispera (La Paz 3.600 mts) Temperatura Máxima 17.0°C. Temperatura Mín 5.0°C. Precipitacion 7.8mm. Temperatura Máxima en Guayaramerin con 35.8°C. la Mín en Charaña con 0.0°C.

SITUACION GENERAL AYER

PREVISION PARA

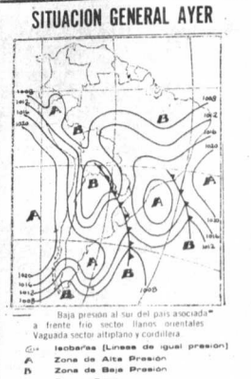

Baja presion al sur del pais asociada a frente frio sector llanos orientales
Vaguada sector altiplano y cordillera

Isobaras (Lineas de igual presion)
Zona de Alta Presion
Zona de Baja Presion
Frente Cálido
Frente Frio
Frente Ocluido

Zona de Precipitacion
Zona de Nieve
Zona de Neblina
Zona de Tormentas
Zona de Relámpagos
Zona de Cielo Claro
Zona de Cielo Parcial
Zona de Cielo Cubierto
Zona de Cielo A perder

TEMPERATURAS DE AYER

	MAXIMAS	MINIMAS
La Paz	18.0°C	5.0°C
Oruro	16.0°C	5.1°C
Cochabamba	22.0°C	11.8°C
Santa Cruz	30.0°C	21.0°C
Potosi	15.0°C	2.0°C
Sucre	19.0°C	9.4°C
Tarija	24.0°C	12.6°C
Trinidad	26.0°C	22.0°C
Cobija	30.0°C	21.0°C

TEMPERATURAS PRONOSTICADAS

	MAXIMAS
La Paz	18.0°C
Oruro	16.0°C
Cochabamba	24.0°C
Santa Cruz	28.0°C
Potosi	15.0°C
Sucre	20.0°C
Tarija	22.0°C
Trinidad	26.0°C
Cobija	29.0°C

VACACIONES UTILES

R.M 389-1975. Ampliatoria R.M 1042-1976 a Nivel Nacional. Refrendado mediante R.M 789-1977

ESTUDIANDO: MEDIOS INTERM. Y BASICOS

SEÑOR PADRE DE FAMILIA: !Haga triunfar a su hijo (a) ! inscríbalo en los prestigiosos cursos de repaso y preparación particular que ofrece el INSTITUTO MATEMATICO

EL INSTITUTO MATEMATICO, OTORGA CERTIFICADO DE SUFICIENCIA

Matemática
Química
Física Inglés.

La Paz: Av. Mcal. Sta. Cruz 1295 ESQ. COLON TEL. 364629

Santa Cruz: ANA BARBA ESQ. EJERCITO TEL. 21301

Inicio: Lunes 11

médicos

Guia Profesional

CAMBIO DE CONSULTORIO
Dr. PEDRO YAKSIC FERAUDY
MEDICO DE NIÑOS
Atiende en Edificio Colón (Colón casi Mercado). Tercer Piso. Of. 301 Teléfonos 354449—363832. Dom. 371570. Buscamóvil 810136.

CIRUGIA DE CATARATAS
IMPLANTACION DE
LENTES INTRAOCULARES
Dr. EDWIN OLMOS ZAPATA
Médico Oculista
Consultorio y domicilio La Plata 1688 entre Sucre y Bolivar. Teléfono 50820 - Cajón Postal 900. Atención inclusive día sábado. Oruro - Bolivia.

Dr. GILBERTO ROJAS FOPPIANO
NEUROCIRUJANO
Enfermedades del Sistema Nervioso, Cirugia y Clinica Neurológicas.
Especialidad: EDINBURGH UNIVERSITY - Gran Bretaña.
Av. Arce 2316. Teléfono 354614. Hrs. 18 –21. Emergencias 326913.

Dr. JUAN MARCO R.
Médico Cirujano
Cirugía Estética y Reparadora
Nariz, Orjea, Párpados, Arrugas, Labios, Cicatrices, Senos, Abdomen, Quemados y secuelas, Labio Leporino.
Cirugia General: Várices, Apéndice, Estómago, Vesicula, Intestinos, Hernias, Bocio, Tumores, Cirugia Ginecológica.
Consultorio: Yanacocha 300 (Nuevo Edificio Asbún) 1er. piso - Oficina 101 - Telef. 322303. Dom. 329845. Consultas 4 - 7 p.m.

Dr. BENJAMIN ARAMAYO OBLITAS
Ginecólogo-Obstetra
Enfermedades de señoras.- Prenatal.- Partos.- Flujos.- Hemorragias.- Ulcera del Cuello Uterino.
Consultorio: Yanacocha 301 - Tercer Piso, Oficina 5, Horas 4-7. Teléfono 341403. Domicilio 327976.

Dr. ALBERTO GUMIEL
MEDICO
Especialización Estados Unidos
Enfermedades venéreas, complicaciones. Transtornos sexuales.
Consultorio: Edificio Libertad, Oficina 108. Potosi - J. Sanjinez.
Horario: 5-8 p.m. Teléfono 340263

CENTRO DE SALUD
HOSPITAL "SAN GABRIEL"
Villa Copacabana - Av. Núñez del Prado
Tel. 331113 - 331114.
Ofrece al público en general, a pequeñas empresas y cooperativas, atención hospitalaria con médicos especialistas de planta, las 24 horas del dia, en las especialidades de:
-Medicina General. Cirugia General. Pediatria, Maternidad. Ginecologia. Traumatologia.
Atención de consultorio Externo en las especialidades de:
-Medicina General. Cirugia General. Pediatria. Maternidad. Ginecologia. Odontologia. Oftalmologia. (Jueves 8:30 a 11:30) Laboratorio Clinico RX y Farmacia. Lunes a Viernes, Hrs. 8:30 a 11:30 y 14 a 17. Precio de la consulta: $b. 40.- Emergencias las 24 horas del dia.
Brinda al honorable cuerpo médico, asistencia Hospitalaria para internación de pacientes particulares, en piezas individuales y semiprivadas.

Dr. VICENTE ARZE PLATA
Cirugia Plástica Estética
Especializado en los EE.UU.
Consultorios:
Hospital Metodista. Consultorio N°. 3 hrs. 14.30 - 17.00 Telf. 783511
Edificio "El Condor" Piso 6to. Of. 606 hrs. 17.30 - 20.00 Telf. 360581.
Emergencia Busca Movil 810136

CENTRO CARDIO-RESPIRATORIO
Médicos especializados en: Japón, México, Francia, Brasil, Argentina y Venezuela.
Aparatos Modernos para Diagnóstico y Tratamiento
Servicio de electrocardiografía simple y continuo de 24 horas. Ecocardiografia, Broncoespirometria (función pulmonar). Nebulización ultrasónica.
CORAZON:
Fiebre Reumática, Hipertensión Arterial, Enfermedad de Chagas, Enfermedades Coronarias, Cardiopatias Congénitas, Implante y control Electrónico de Marcapasos.
PULMONES:
Bronquitis, Tos de Fumador, Asma Bronquial, Enfisema, Cáncer Pulmonar, Tuberculosis.
VASCULARES:
Várices, Ulceras Varicosas, Tronboflebitis, Arterioesclerosis, Insuficiencia Circulatoria, Diagnóstico Angiográfico y Tratamiento Quirúrgico de Enfermedades Venosas y Arteriales.
PATOLOGIA DE LA ALTURA:
Poliglobulia. Edema Agudo Pulmonar de la Altura. Sorojche.
NUTRICION:
Tratamiento dietético de la obesidad bajo control médico.
CHEQUEO CARDIO-PULMONAR Y EVALUACION PREOPERATORIA.
EMERGENCIAS de Hrs. 20 — 7 a.m.
Obrajes Tel. 785722. Miraflores Tel. 310765. Sopocachi Tel. 351496. Central Tels. 372831 - 368167. Alto La Paz, Tel. 810614.
ATENCION A INSTITUCIONES.
Edificio Herrmann 7°. piso.
Teléfono 350497
Horas 14 - 20.

Dr. JUAN LUIS URIA IBAÑEZ
Medicina Interna - Gastroenterologia
ENDOSCOPIA DIGESTIVA
Especialización: Chile - Japón
Diagnóstico y tratamiento de enfermedades del Estómago (Gastritis, Ulcera), Intestino (Estreñimiento, Diarreas, Parásitos), Higado, Vesicula, Páncreas.
Consultorio: Edif. "La Paz", 20 de Octubre 2151 entre Aspiazu - Guachalla Mezzanine, Of. 11. Telef. 353602.
Atención: 15.30 - 20.00. Telef. domicilio 353348.

Dr. REMBERTO MONASTERIO C.
MEDICO-OCULISTA
Ex Profesor Titular de la Cátedra de Oftalmologia de la Facultad de Medicina de la U.M.S.A.
Trasladó su consultorio al edificio Fernando V. Mezzanine Plaza Isabel La Católica. Teléfono 358852.
Atención de 15 a 18.

CIRUGIA PLASTICA ESTETICA
Dr. YECID ANDRADE AGRAMONT
Especialización: España
Quemados: Niños, adultos.
Cirugia: Labio, paladar, nariz, párpados, orejas, arrugas, manos, mamoplastias, dermolipectomias, reconstrucción patologia oncológica.
Avenida Arce 2316 - Teléfono 354614. Urgencias Busca Móvil 810138. Horario 16 adelante.

Dra. SONIA OCAMPO PEÑARANDA
Ginecologia Obstetricia
Brasil - México
Enfermedades de señoras: Esterilidad, Transtornos, menopausia. Prevención cáncer uterino y mamario, prenatal, control de parto con ultrasonido, planificación familiar.
Consultorio: Ayacucho 208. Primer Piso. Horas 14 - 19. Teléfonos 325459 - 793017.

Dr. N. Orihuela Montero
Cirujano Urólogo
Enfermedades genito-urinarias. Riñones, vejiga, próstata, uretra, etc. Edificio Montevideo 2°. piso (Arce esq. Montevideo) de 3 a 6. Tel. 326183.

Dr. GUILLERMO SUAREZ TEJADA
Cirujano Urólogo
Cirugia y enfermedades de riñones, vejiga, próstata, genitales, venéreas, etc., transtornos urogenitales de la infancia.
Consultorio: Mercado 996, Esq. Yanacocha 1er. piso. Horas 18 a 20 p.m. Tel. Consultorio 363968. Dom. 784520.

Dr. RAUL DURAN DE CASTRO
Pediatra Neonatólogo
Universidad de Chile
Consultorio: Avenida Mariscal Santa Cruz 861, primer piso. Mañanas: 11-12; Tardes: 6-8.
Teléfonos 369771, 371902. Buscamóvil 810136.

Dr. ALFREDO RAMIREZ TORRICO
Cirujano - Urólogo
Especialización Universidad de Chile. Cirugia, enfermedades de riñones, vejiga, próstata, genitales, infertilidad, venéreas, etc.
Avenida Camacho 1377. Teléfonos 357219 - 364817.
Consultas horas 14 - 19, sábado 10 - 12.

Dr. HUGO DEL CASTILLO MORALES
Médico Cirujano Otorrinolaringólogo
Atiende enfermedades de oidos, nariz y garganta.
Consultas de 2 – 5 (14 a 17). Consultorio Mercado 1335. Teléfonos 322195 y 784992.

Dr. FREDDY OROPEZA PEREYRA
Internista Ginecólogo-Obstetra
Especialización IMSS México
Embarazo Complicado. Parto sin dolor. Cirugia Obstetrica. Infertilidad. Diagnóstico Precoz del Cáncer Genital y Mamario. Problemática Sexual y Psicologica de Pareja.
Consultorio: 3er. piso Banco Boliviano Americano. Camacho Esq. Loayza. Teléfono 32 48 07 para reservar Hora. 14 a 20 Lunes a Viernes.
Emergencias: Buscamóvil 810136 - 810138. Domicilio: 37 84 56.

Dr. LUIS POZO TRIGO
Otorrinolaringólogo
De retorno de los Estados Unidos (Los Angeles, California). Atiende nuevamente en su nuevo consultorio Plaza Venezuela. Teléfono 350497. Dom. 793817 consultas 9.30 - 12.

Dr. RAFAEL ORIHUELA NICOLAU
Cirujano Urólogo
Especialización Hospital Saint Joseph y Clinica Medico Quirúrgica de la Porte de Choisy Paris. Afecciones de próstata, riñones, vejiga, genitales, enfermedades venéreas, etc. Av. Arce Edificio Montevideo. 2°. piso Hrs. 18.15 a 20.

Dr. MARIO REGUERIN R.
Médico Cirujano
Internista
Equipo Moderno.
Consultorio: Adolfo Mier 497 de 14 a 18:00 horas (Oruro-Bolivia)

Dr. MARCIO J. MARTINEZ
Gastroenterólogo
Atiende enfermedades estomago, intestinos, higado, vesicula, páncreas. Ulceras gastroduodenales, estreñimiento, diarreas. Diagnóstico precoz Cancer Gástrico. Endoscopia Digestiva.
Centro Médico de Diagnóstico Av. 20 de Octubre 2052, 2°. Mezzanine. Atención 14.30 - 16.45.
Teléfonos consultorio 373376 - 321280. Dom. 795399.

Dr. RICARDO RAKELA YAÑ
Médico Psiquiatra
Enfermedades nerviosas y mentales en
nomalias del carácter. Trastornos de la
colismo. Depresión. Psicoterapia Indiv
grupo.
Consultorio: Mercado 1115 - 1er. piso.
Consultas lunes, miércoles y jueves de
Telefono de consultorio 322162. Domicilio

Dr. OSCAR SANDOVAL MOR
Médico-Pediátra-Neonatólo
Estudios Especialización
Docencia: MEXICO
Edificio "Fernando V" mezzanine
Plaza Isabel La Católica.
Lunes a viernes 17-20 horas, teléfono
cias: 375762 Domicilio. Buscamóvil: 810

Dr. HARRY TRIGOSSO TAP
Neurologia Electroencefalo
Electromiografia
Enfermedades del Sistema Nervioso
Neuromusculares, Cerebrovasculares,
Coreas, Desórdenes del Lenguaje.
Ecuador 2052 Esquina Sánchez Lima
341109-370531.

CONSULTORIO PSICOLOGICO
CONSULTORIO PSICOLOGICO
Lic. Guido Aguilar
Lic. Jose Candia
Lic. Blanca de Lebl
Lic. Raul Bohrt
Orientación Diagnostico - tratamiento sin
Reservar hora. Teléfono 322950 Av. 20 de
(Plaza Abaroa) atención todo el dia.

abogo

Dr. BENJAMIN MIGUEL
Abogado
ASESORIA Y CONSULTORIA JURIDICA
EDIFICIO CENTRO COMERCIAL CRIST
4°. piso, oficina 401. Yanacocha esquina
Teléfono 328475 - Casilla 2296.

ABEL AYOROA ARGANDO
Abogado
Anuncia a trabajadores y clientela
desde el 15 de Enero atenderá en su
del Edificio "LIBERTAD", entrando
Oficina 01. Genaro Sanjinés esquina
tanto en Ingavi 730 Telefono 375211 - Casi

CONTAD

DESPACHO DE CONTADUR
ADMINISTRACION
Lic. GILBERTO PHILCO GO
Contabilidades - Estados Financier
Revisiones - Impuestos - Presupuestos
Asuntos Administrativos.
Estudio: Edificio ALBORADA Piso
Telf. 350129, Casilla 5902 - La Paz.

RESENCIA
Huáscar Cajías K.
or: Armando Mariaca V.
edacción: Mario Maldonado V.
Gustavo Pabón R.

tabilización de divisas l mercado paralelo

raiz de la medida que dispuso la venta de en el mercado paralelo, desde julio del año, buena parte de la industria y del comer- tenido que cubrir sus pedidos en el exterior, ndo al mercado paralelo, en vista de que el Central no despachaba los pedidos de divisas bía anunciado entregar, previos los trámites rol necesarios. Es sabido, por otra parte, que tuto emisor ha vendido divisas tanto a la ia como al comercio, pero solamente confor- sus existencias; nunca pudo cubrir, en los meses, toda la demanda del mercado.

medida sobre la implantación del mercado ha determinado subidas en los precios de culos de uso y en varios de los de consumo; lado, la actividad privada se encontró ante ntiva de contabilizar sus compras de dólares io de $b. 25.-- o al importe real pagado en ado paralelo (entre $b. 30.-- y $b. 38.-- ar). Consultadas las autoridades de la Renta, n que debía hacerse al cambio oficial o sea a --; que la diferencia - entre el precio oficial mercado paralelo - "sería considerada como presunta" en caso de ser cargada como el gasto.

Ministerio de Finanzas, ante consultas de la Nacional de Comercio, señaló que las diferen- ben ser contabilizadas en una "cuenta de cuya solución será dada posteriormente; en alabras, cuando hayan sido presentados los s correspondientes a la pasada gestión, se hayan liquidado impuestos y, finalmente, sea imposible una rectificación para todo lo Esa, al menos, es una costumbre que, por e ha seguido en la Renta: errores a favor del no tienen corrección posible; aquéllos que n su contra, automáticamente dan lugar a le Cargo y a otras observaciones que los yentes deben hacer efectivos prontamente.

o se niega el derecho que asiste al Estado de r todos los controles del caso en la con- ción de las partidas de divisas que se ad- , sea a niveles del cambio oficial o en el paralelo; para ello, simplemente, debe os comprobantes de compra debidamente dos por quienes han vendido las divisas y, ente, la comprobación de que han sido as en los rubros que dicen los cargos con- en las empresas. Es de suponer que las ades tanto de Finanzas como de la Renta, e implantar la vigencia del mercado paralelo, aminado todas sus implicaciones y con- cias; por otra parte, al no disponer de divisas o Central para cubrir todos los pedidos del o y de la industria, también han considerado os adquieren dólares, para cubrir sus ne- es, del mercado paralelo y dentro del justo de contabilizar a precios reales esas com- ra lógico, pues, que se fijaran, con la idad debida, las normas a las cuales debían se los procesos de contabilización que, os, con las comprobaciones del caso, n ser cargadas dentro de los gastos corrientes gestión.

conveniente para el Estado, para sus or- os de control y para la actividad privada que documentación de las empresas - privadas o - sea clara y acorde con la realidad. La momentánea dada por el Ministerio de no aclara nada, por el contrario, tenderá mplicar más las cosas y ello determinará, a la ayores problemas a las propias autoridades enta y, por supuesto, dará una falsa imagen balances que no reflejarán, de ninguna la realidad.

rresponde a las autoridades aclarar de- nte los procedimientos a seguirse, en el contable, con el caso de las divisas, para erjuicios y problemas al propio Estado y a la d privada. No se puede actuar alejados de la y basados simplemente en supuestos que no asidero alguno, como es el caso de las tas utilidades". El país requiere un or- nto de su economía; para ello, nada mejor uar conforme a la realidad.

productores de maíz de países inos se reunirán en Santa Cruz

RUZ, 10 (PRESEN- capital será sede de de productores de ecientes a países del no, según se informó ocales.

que dicha reunión l auspicio del Centro al de Mejoramiento rigo, que tiene su se- co.

eraciones relaciona- producción de maíz, o del 28 de marzo al róximos.

e consideraciones y re el mejoramiento producto y consi- en cuanto atañe al plagas, el temario concerniente a pro- ducción y comercialización, además de aspectos sobre su mejor utilización en la dieta humana y animal.

Para ello, se realizarán mesas redondas, conferencias y seminarios, en los que participarán especialistas en los aspectos antes señalados.

Se ha anticipado que llegarán para participar en la reunión, los doctores Lonkuist (Estados Unidos), Fidel Marquez (México), Ernesto Palermiani (Brasil), Federico Scheuch (Perú), Granados (Colombia), (Avila (Bolivia), entre otros especialistas.

Los organizadores de la reunión en Santa Cruz serán el Centro de Investigaciones Agrícolas Tropicales (CIAT) y la Universidad Gabriel René Moreno.

Algunos entendidos en problemas agrícolas han expresado su complacencia por la realización de esa reunión en Santa Cruz, departamento cuya producción y consumo de maíz es el más elevado y tiene todas las posibilidades de aumentar cifras.

ubsecretaría de Intereses ítimos cumple hoy un año

n la Plaza Avaroa, rá un acto cívico de ración del primer o de la Subsecre- Intereses mari- iviales y Lacus- almente a cargo Nav. Gildo Angulo

o a iniciarse a Hs. ntará con la asis- Presidente de la a, Ministros de to mando militar y s navales acre- el país.

programa se al pie del to a Eduardo omenzará con la entonación del Himno Nacional. Las autoridades de los institutos navales, colocarán ofrendas florales.

El Subsecretario de Intereses Marítimos, Lacustres y Fluviales hará una reseña de las actividades cumplidas por esa entidad.

El discurso de homenaje al primer aniversario estará a cargo del vicealmirante Oscar Pammo Rodríguez, Comandante General de la Armada Boliviana.

El acto concluirá con una columna de honor que realizarán las unidades navales.

Gobierno-mineros

Negociación sobre salarios se reiniciará esta semana

La negociación sobre el problema salarial entre el gobierno y los trabajadores mineros, que ingresó en cuarto intermedio el pasado 21 de diciembre, se reiniciará el próximo viernes 15 de enero, según el acuerdo al que llegaron ambas partes.

Estas conversaciones se realizan en cumplimiento de un convenio suscrito en noviembre, que puso fin a una huelga iniciada por los trabajadores del distrito minero de Huanuni, en demanda de atención al pedido de vigencia sindical y otros planteamientos.

El 19 de diciembre pasado, poco antes de acordarse el cuarto intermedio, gobierno y mineros pusieron fin a las conversaciones sobre la vigencia sindical, con un acuerdo que oficializa la vigencia inmediata de los comités de base de los trabajadores, en sustitución de los relacionadores laborales, y la posterior organización de sindicatos empresariales, federaciones sectoriales y la dirección nacional de los trabajadores, en plazos progresivos que van desde los tres meses hasta un año. Ese acuerdo involucra a los trabajadores de todos los sectores.

Para la negociación salarial, el gobierno ha informado que tiene criterios definidos, en el marco de las medidas económicas en actual estudio.

Los mineros, por su parte, han informado que su posición se basa en la fijación de un salario mínimo vital, reajustable según el alza del costo de vida.

En los últimos días, los mineros designaban a sus comités de base, que asumirán la representación laboral en la segunda fase de la negociación.

En las conversaciones que contarán con la presencia de representantes de la Iglesia Católica - se abordará también el tema de la devolución y reapertura de las radioemisoras mineras, clausuradas desde julio de 1980.

La Iglesia participó, como mediadora, en la negociación sobre la vigencia sindical.

Desagües para evitar inundaciones

La Municipalidad de Santa Cruz ejecuta un programa de emergencia para evitar inundaciones en los barrios populares y áreas bajas de la ciudad, donde en años anteriores y durante la época de lluvias se lamentaron anegaciones que, incluso, obligaron a evacuaciones con una serie de repercuciones sociales. Cuadrillas de emergencia (fotografía) trabajan en la apertura de zanjas de desague. Los esfuerzos han tenido que intensificarse en los últimos días para afrontar las fuertes lluvias que se registraron en todo el oriente del país.

IBTA instalará centros de reproducción vacuna

El Instituto Boliviano de Tecnología Agropecuaria ha programado la instalación de centros reproductores y de mejoramiento de ganado vacuno y, al mismo tiempo, ha previsto promover la ampliación de áreas cultivadas de trigo, principalmente en las zonas subtropicales.

GANADO

El plan de mejoramiento y de reproducción de ganado vacuno tendrá como centro principal la Estación Experimental de Belén, en la provincia Omasuyos, de La Paz. Su acción se extenderá al altiplano norte del departamento . El propósito es lograr un incremento de la producción de leche en el altiplano, en base a la introducción de las razas bovinas Pardo Suizo y Holstein.

En la nombrada Estación, desde hace algunos años, se realiza un programa de promoción de ganado bovino lechero, con resultados positivos. En base a esa experiencia, se pretende, ahora y durante la presente gestión, desarrollar programas para incrementar los hatos ganaderos y el consiguiente aumento de la producción de leche en la región del altiplano norte de La Paz.

Se han fijado, como objetivos específicos, el mestizaje del ganado criollo del altiplano norte, para mejorar la producción de leche en base a las nombradas razas bovinas: Pardo Suizo y Holstein; determinación de la frecuencia de servicios y control sanitario; determinación de la eficiencia de un manejo racional del ganado criollo bajo las condiciones en que trabaja el campesino ganadero; determinación de la eficiencia de alimentación complementaria, en base de proteínas, minerales y otros; control de enfermedades; obtención de dietas alimenticias sobre la base de tarwi, quinua y cañahua; organización de una asociación de productores de leche del altiplano norte y transferencia de tecnología en bovinos de leche, entre el altiplano y los valles.

Se ha previsto, al respecto, establecer 15 centros de monta con reproductores Pardo Suizo y Holstein, distribución de 20 reproductores al año entre los campesinos que tienen ganado criollo, duplicar la producción actual de leche de 2,5 a 5 litros diarios y capacitar a dos mil ganaderos en prácticas de manejo de hatos.

TRIGO

Por otra parte, se realizará un plan de mejoramiento genético y productivo de trigo y cereales menores, a cuyo fin se ha encargado a la Estación Experimental de San Benito, en Cochabamba, encabezar las acciones principales, con la cooperación de las Estaciones de Belén y de Chinoli, en La Paz y Potosí, respectivamente. La transferencia de tecnología a los productores estará a cargo de 13 agencias de extensión agrícola.

Se ha previsto promover una mayor investigación y ampliación de áreas cultivadas, dentro del plan triguero, principalmente en zonas subtropicales. Se realizarán 46 experimentos , de los cuales 15 estarán referidos al mejoramiento de la calidad; 8 a prácticas culturales; 15 a ensayos regionales y 8 a estudios especiales.

Se pretende determinar áreas nuevas de cultivo; selección de líneas de trigo harinero para áreas subtropicales; selección de líneas en variedades de triticales, o sea el cruce de trigo con centeno, para áreas subtropicales; selección de líneas y variedades de trigo duro para áreas subtropicales; multiplicación de semillas básicas de trigo blando, duro, cebada y avena y comprobación del comportamiento y estabilidad de las variedades , para su adopción por parte de los agricultores.

Asimismo, el programa de IBTA busca el establecimiento, en 1982, de un programa de investigación en trigo de invierno y cereales menores en áreas subtropicales, la introducción de 3 mil líneas de trigo harinero en áreas subtropicales; establecimiento de 15 ensayos con trigo harinero; introducción de 300 líneas de triticales con fines de estudio; la producción de 10 toneladas métricas de semilla básica de trigo blando de las variedades Quimori, Saguayo y Valluno; producción de otras 10 toneladas de trigo duro de la variedad Anhinga.

Se ha previsto, finalmente, la producción de 10 toneladas de semilla básica de cebada de las variedades Promesa 76, IBTA 80 y San Benito 80, tolerantes a la roya amarilla, y otras 10 toneladas de semilla de avena de las variedades Litoral, Texas, Bannock y Rotemburger.

Escasez de carne afecta a la capital oriental

SANTA CRUZ, 10 (PRESENCIA).- La escasez de carne se tornó hoy en otro grave problema para esta capital, debido a un casi total desaprovisionamiento en los mercados y friales.

Las amas de casa buscaban hoy afanosamente ese artículo de primera necesidad, que es indispensable en la dieta de los cruceños quienes ostentan el más alto nivel de consumo nacional per cápita.

El desaprovisionamiento afectó lo mismo a la carne vacuna, como a la de cerdo. La de pollo es posible conseguirla a 65 pesos por kilo.

Uno de los principales dirigentes de la Federación de Ganaderos, dijo la semana pasada que el aprovisionamiento de carne vacuna se mantenía normal, no obstante las dificultades que se tenía en transporte, debido a que las lluvias habían afectado los caminos.

Efectivamente, en el matadero principal se tenía un parte diario de derribe que satisfacía los requerimientos de la población, pero durante los días de fin de semana y hoy el faenamiento de reses fue casi nulo.

El dirigente de FEGASACRUZ dijo también que era necesario hacer una revisión de precios, habida cuenta de que los ganaderos acusaban pérdidas al vender su producto a precio inferior a sus costos de producción.

Aclaró que los ganaderos venden la carne vacuna a 42 pesos por kilo en gancho, lo que quiere decir en matadero, y que la diferencia de precios que paga el consumidor, lo obtienen los intermediarios o comercializadores.

A su vez, estos últimos, que venden la carne de res a 70 pesos y en algunos casos llegaron a cobrar hasta 100, negaron a tener exorbitantes ganancias, no obstante que aquella diferencia de precios está a la vista.

Dios nos habla cada día

EL REINO DE DIOS ESTA CERCA

— Después que metieron a Juan en la cárcel, Jesús fue a Galilea a anunciar las buenas noticias de parte de Dios. Decía: Ha llegado el tiempo, y el reino de Dios está cerca. Vuélvanse a Dios y acepten con fe sus buenas noticias.

Jesús iba caminando por la orilla del lago de Galilea cuando vio a Simón y a su hermano Andrés. Eran pescadores y estaban echando la red al agua. Les dijo Jesús: Síganme, y yo haré que ustedes sean pescadores de hombres.

Al momento dejaron sus redes y se fueron con él.

Un poco más adelante, Jesús vio a Santiago y a su hermano Juan, hijos de Zebedeo, que estaban en una barca arreglando las redes. En seguida los llamó y ellos dejaron a su padre Zebedeo en la barca con sus ayudantes, y se fueron con Jesús. (Marcos. Capítulo 1. 14-20).

REFLEXIONEMOS JUNTOS

¿Seríamos capaces de imitar este ejemplo de los primeros apóstoles? El llamado de Jesús es permanente, para todos: Vuélvanse a Dios y acepten con fe sus buenas noticias.

Seminario técnico sobre virología en las plantas

El Instituto Boliviano de Tecnología Agropecuaria auspiciará, en los dos próximos meses, cursos sobre virología en las plantas, según hizo saber su Unidad de Comunicación Técnica-IBTA. Destacó el hecho de que el mayor conocimiento y la investigación de la virología, en el campo de la botánica, es importante para combatir las plagas que afectan varias áreas del territorio.

En base a un convenio suscrito con el Banco Interamericano de Desarrollo, el IBTA firmó otro para la contratación de dos técnicos norteamericanos que tendrán a su cargo el cumplimiento de tareas de estudio sobre la situación virósica de los cultivos, requerimientos para mejorar las investigaciones de enfermedades de las plantas y el entrenamiento de profesionales nacionales en el campo de la virología.

Como parte principal del programa, se destaca el entrenamiento intensivo de doce técnicos agrónomos y biólogos en técnicas de laboratorio y de campo, para la identificación de virus y el uso de medidas adecuadas de control.

El propósito del entrenamiento es la formación de un equipo de profesionales jóvenes que se especialicen en el campo de la virología de plantas, para fines de investigación y de enseñanza a otros profesionales.

En procura de alcanzar esos objetivos, complementariamente, se darán dos cursos sobre principios, diagnosis y control del virus de plantas, en Cochabamba y Santa Cruz, en los meses de febrero y marzo, respectivamente.

Acción Cívica de las FF.AA. entrega dos obras en Oruro

Acción Cívica de las Fuerzas Armadas, entregará una posta sanitaria y una escuela en comunidades campesinas del Departamento de Oruro, esta semana.

La posta sanitaria está ubicada en la Provincia Atahuallpa, en la comunidad "Los Negrillos". Cuenta con cinco ambientes. Su costo demandó una inversión de 163.396.38 pesos bolivianos.

La Escuela Tipo "A" 77 está construida en la comunidad de Lerco de Curahuara, Provincia Sajama, cuyo costo de construcción fue de 194.171.13 pesos bolivianos. Ambas obras fueron financiadas por Acción Cívica y por las comunidades campesinas de cada lugar.

El Director de Acción Cívica informó que, en el curso del presente mes, se entregarán dos proyectos especiales, construidos conjuntamente con el Consejo Nacional de Edificaciones Escolares.

Alcaldía pedirá ayuda a la FAB para transporte de carne

La Alcaldía Municipal de La Paz pedirá a la Fuerza Aérea Boliviana que coopere disponiendo de aviones "Hércules" y "Focker" , para el traslado de carne vacuna desde el Beni, se informó oficialmente.

El pedido de la Alcaldía responde a la sugerencia de comercializadores de carne que consideran necesario contar con una buena reserva de ese artículo de primera necesidad , durante la presente época de lluvias.

La utilización de aviones "Hércules" y "Focker" podría acumular carne para varios días, por su capacidad de cargar hasta 20 mil kilos en cada vuelo, dijeron.

Los comercializadores de carne manifestaron a las autoridades de la Alcaldía Municipal la necesidad de pedir a la Fuerza Aérea su cooperación para compensar la escasez de carne.

La Alcaldía iniciará hoy las gestiones ante la Fuerza Aérea Boliviana.

La Intendencia Municipal informó, por su parte, que la Empresa FRI Reyes distribuyó ayer 103 piezas de carne, en varios mercados de la ciudad.

Potosí

Se denuncia resistencia para prolongar los vuelos del LAI

POTOSI, 8 (PRESENCIA) - "La Federación Sindical de Choferes 1° de Mayo" no permitirá en ningún momento que los organismos pertinentes cancelen los vuelos de Línea Aérea Imperial", sostiene un documento de la mencionada entidad entregado a los medios informativos en las últimas horas.

El anterior pronunciamiento se originó ante informaciones en sentido de que organismos superiores estarían haciendo resistencia para que la licencia de vuelos de LAI sea prolongada por dos o más años.

La empresa aérea potosina, desde mediados del pasado año, efectúa vuelos a Tarija, Cochabamba, Santa Cruz y La Paz y para un futuro próximo ha programado la adquisición de aviones con capacidad para 40 pasajeros, que unirían a varias poblaciones del sur y de otros puntos del territorio de la república.

Otras instituciones como la Federación de Campesinos, los transportistas y la empresa privada también se pronunciaron apoyando a Línea Aérea Imperial, criticando los intereses creados que estarían actuando en contra del avance de esta entidad potosina.

Al parecer, la Dirección de Aeronáutica Civil tiene que prorrogar o conceder nueva licencia de vuelos a los dos aviones de LAI que actualmente operan en nuestro territorio.

Finalmente, se dijo que todas las instituciones potosinas, no sólo apoyarán a LAI sino que exigirán al gobierno que financie de una vez por todas las conclusión del aeropuerto Cap. Rojas de esta ciudad.

La Federación de Choferes de Potosí, una de las más poderosas instituciones regionales, en su comunicado hace un llamado a todas las organizaciones potosinas a emitir su pronunciamiento y a respaldar a la empresa aérea local.

Reforma Agraria introdujo sistema de microfilmación

El Consejo Nacional de Reforma Agraria ha introducido en sus procedimientos administrativos un moderno sistema de microfilmación y, al iniciarlo, ha enviado 9.865 fojas de piezas principales de expedintes agrarios y 494 planos, al Centro Nacional de Documentación (CENACO) para su microfilmación. Esa documentación corresponde al departamento de La Paz.

Ese nuevo procedimiento según ha destacado, facilitará la extensión de documentos microfilmados a los propietarios de tierras, ya que con ese método no habrá necesidad, en lo sucesivo, de buscar expedientes para la francatura de testimonios y de copias legalizadas.

Los expedientes suman varios millares. Se encuentran en dependencias del Consejo Nacional de Reforma Agraria desde que se promulgaron leyes sobre la tenencia de la tierra, hace 28 años. Esos expedientes, por el tiempo transcurrido, a causa de la humedad, presencia de roedores y de insectos, corrían el riesgo de destruirse.

En 1977, el Consejo Nacional de Reforma Agraria suscribió un convenio con CENACO, a fin de que este organismo se encargue de la microfilmación de los expedientes, principalmente las piezas principales como sentencias, autos de vista, resoluciones supremas y planos, a fin de conservar los testimonios sobre juicios, dotación y consolidación de tierras y otros, en buen estado de conservación y debidamente clasificados y archivados.

Empero, sólo a partir del presente año, el Consejo de Reforma Agraria ingresará a una nueva etapa de agilización de trámites y simplificación de éstos. Serán eliminados, asimismo, los viejos anaqueles que contienen pesados y voluminosos expedientes, para sustituirlos por archivos funcionales de microfilmes, para su utilización inmediata y ordenada.

Las piezas se microfilmarán en dos copias: una, original, que será preservada y mantenida en custodia; otra, para trabajo rutinario.

Nueva pasarela peatonal será inaugurada en Obrajes

La Alcaldía Municipal de La Paz inaugurará mañana, a horas 11, una pasarela peatonal en la avenida Hernando Siles, esquina Calle 2, del barrio de Obrajes.

Asistirán al acto autoridades de gobierno, catedráticos y alumnos de la Universidad Católica Boliviana, y representantes del Instituto de Rehabilitación Infantil.

La Pasarela fue construida por la Alcaldía Municipal, para facilitar el cruce de la avenida Hernando Siles a los alumnos de la Universidad Católica y personas que visitan el Instituto de Rehabilitación Infantil.

El costo de la obra asciende a un millón 450 mil pesos bolivianos. La pasarela tiene una altura de 4 metros 60 centímetros y una rampa destinada a facilitar el cruce de los peatones.

La construcción de la pasarela comenzó a mediados del pasado año, a cargo de la empresa COVEMET. En los trabajos, se confrontaron dificultades por las condiciones del suelo.

La Alcaldía Municipal informó que, en el acto de inauguración de la pasarela, será ascendido al grado de Mayor de policía el Capitán Francisco Vega, Director de la Banda Municipal Eduardo Caba.

Mañana, CNSS cancelará las rentas por diciembre

Mañana desde hs. 9 y hasta las 15 horas del miércoles, se pagarán las rentas de vejez correspondientes al mes de diciembre de 1981.

El informe expresa que estas cancelaciones se efectuarán en las instalaciones del Coliseo Cerrado, en La Paz.

EXTENSION DE PRESTACIONES

El Instituto Boliviano de Seguridad Social, informó que, mediante resolución Ministerial de 29 de diciembre de 1981, se amplió la extensión de las prestaciones en el seguro voluntario. Se anota que las personas que se incorporen, por la vía voluntaria, a los seguros sociales en su conjunto, tendrán derecho a las prestaciones en especie y dinero . Agrega que no habrá limitaciones de ninguna clase, con excepción del seguro de enfermedad-maternidad, cuando es elegido con prescindencia de los otros seguros. Indica que, en este caso, las Cajas concederán únicamente las prestaciones en especie, en forma de servicios médicos y provisión de medicamentos.

REUNIONES INTERNACIONALES

Los representantes del IBSS estarán presentes en las reuniones de la Asociación Internacional de Seguridad Social, cuyas comisiones permanentes analizarán un temario. Las reuniones fueron convocadas para el 13 y 14 de mayo del año en curso en la ciudad española de Torremolinos.

En marzo, comienza a funcionar la Escuela de Salud Pública

El Ministerio de Previsión Social y Salud pondrá en servicio la Escuela de Salud Pública, construída en la ciudad de Cochabamba, el próximo mes de marzo.

La obra fue construída con la cooperación del gobierno del Japón, con una inversión de 600 mil dólares.

La Escuela tiene por objeto formar técnicos medios, con capacidad y autoridad educativa en los campos paramédicos, enfermería , clínica, rayos equis, seguros y dietética. El edificio contará con tres secciones: administrativa, auditorio y de instrucción. Esta última, contará con salas de enfermería, de técnicos clínicos, de rayos equis, sala para expertos en seguros y una sala dietética.

La sección internado tendrá una capacidad de 120 camas y dispondrá de un comedor. La sección instrucción será equipada . También se dictarán cursos de entrenamiento en enfermería práctica, técnicas clínicas, técnicas en rayos equis, técnicas de higiene y salud , así como para especialistas en nutrición.

Caudal de agua potable en Oruro podría ser duplicado

ORURO, 8 (PRESENCIA).- Esta ciudad, a partir de agosto próximo, puede tener abundante abastecimiento de agua potable, en opinión del gerente general del Servicio Local de Acueductos y Alcantarillado, Renato Cortés Miranda.

De acuerdo a sus apreciaciones, el actual caudal de 14 litros por segundo, podría ser duplicado. Sin embargo, de esa cantidad, una mitad se insume debido al mal estado de las cañerías de distribución, siendo utilizados apenas alrededor de unos 70 litros por la población.

Cortés Miranda, que viaja a Washington integrando una comisión local que negociará con el BID un empréstito para el proyecto integral del agua potable y alcantarillado, dijo que los planes para aumentar el caudal de abastecimiento están formulados y prevista su ejecución.

Explicó que la producción de tres pozos perforados en la cuenca de Cala Caja, será aumentada al caudal actual.

El suministro podría abarcar, con este incremento, más o menos doce horas.

Los tres pozos están ubicados a unos 15 kilómetros de Oruro, a fines de febrero próximo , serán adquiridas las bombas de succión, instalada energía eléctrica y otras obras para habilitar los mencionados pozos que son parte de 10 perforados en la zona, como futura fuente de abastecimiento de la ciudad.

SELA tiene tubería para el acueducto desde Cala Caja, pero de no ser suficiente adquirirá lo que falta a la brevedad posible. CORDEOR con su maquinaria pesada, habilitó un camino que vincula los diez pozos de la cuenca con la ciudad.

La provisión de agua suficiente (unos 300 litros por segundo), a la población es uno de los requisitos exigidos por el BID, para conceder el empréstito que hará posible la solución de lo que es el problema número uno de Oruro: la falta de agua suficiente para las necesidades de sus habitantes.

Israel espera con expectativa la visita de Alexander Haig

JERUSALEN, 10 (AP).-- Israel será sensible a las nuevas ideas que exponga el Secretario norteamericano de Estado Alexander Haig pero se negará a incluir a los árabes de Jerusalén en las elecciones para un consejo palestino, dijo hoy el Ministro del Interior Josef Burg.

El Primer Ministro Menahem Begin, como preparativo para la visita de Haig esta semana a Egipto e Israel, convocó a una reunión planificadora de ministros y negociadores de menor nivel. Burg, el principal negociador israelí en la cuestión de la autonomía palestina, dijo a los reporteros tras la reunión que Israel "formularía una nueva" posición negociadora antes de la llegada de Haig.

Se anticipa que el Secretario de Estado llegará el jueves desde Egipto para sostener conversaciones sobre la anexión por parte de Israel de las colinas de Golan y las estancadas negociaciones sobre la autonomía de 1,3 millones de palestinos residentes en la margen occidental y la Franja de Gaza ocupadas.

Según versiones periodísticas de El Cairo y Washington , Haig sería portador de nuevas sugerencias, probablemente centrada sobre la cuestión de si los 100.000 palestinos residentes en el sector de Jerusaleh anexado por Israel podrían votar en las elecciones para el consejo palestino autónomo.

Burg respondió hoy a una pregunta en tal sentido: "Dijimos que no un par de ves. Jerusalen es nuestra capital, una ciudad indivisible... nadie puede votar por un organismo que no tiene autoridad sobre él. Es paradójico".

Egipto desea que los árabes de Jerusalen puedan votar por el consejo autónomo mientras que Israel rechaza toda sugerencia que pudiera significar la vuelta a una división de la capital israelí. Israel capturó el este de Jerusalen y la ciudad antigua en la Guerra de los Seis Días de 1967.

Mientras tanto, el vocero de Begin, Uri Porat , dijo que el primer ministro retornaría a su despacho mañana, por primera vez desde que sufrió una fractura en la articulación de la cadera el 26 de noviembre. Uno de los primeros visitantes de Begin será el embajador norteamericano Samuel Lewis, que conferenció en Washington sobre la política norteamericana para Medio Oriente durante el crucial período que precede a la retirada final israelí del Sinaí en Abril.

CEREMONIA.- Tokio, 10 (AP).- Un grupo de japoneses septuagenarios se baña en un templo de Tokio durante una ceremonia anual y uno de ellos, a la derecha, abraza un bloque de hielo (Radiofoto AP).

Secuestrador de Tsh... será juzgado en Mal...

PALMA DE MALLORCA, 10 (EFE).- Francis Bodeman, aventurero francés que secuestro hace 14 años al fallecido Primer Ministro congoleño Moises Tshombe, será juzgado por un consejo de guerra a finales de este mes, en Palma de Mallorca (en el archipielado Balear).

Según un extenso reportaje que publica hoy "Diario de Mallorca", Bodenan, que se halla internado en la prisión privincial de Palma, desde el pasado 7 de mayo, esta acusado de un delito contra el derecho de gentes.

"Diario de Mallorca" dice que el lugar del consejo de guerra tendrá que ser designado por el sector aéreo de Valeares, y que el fiscal solicitó para Bodenan la pena de veinte años y un día.

Bodenan secuestro a Tshombe el 30 de Junio de 1967, cuando el avión en que viajaba realizaba el vuelo Ibiza-Palma. El avión fue desviado a A... Tshombe ... hasta que murió ... supuesto ata... años después.

En 1969 Bo... donó Argelia, y ... años estuvo ... Francia y Bélgi... viembre de 197... en Lieja, y las ... belgas concedi... tradición solici... bierno español.

Hoy en la historia

POR THE ASSOCIATED PRESS

Hoy es lunes, 11 de enero, el 11 avo día de 1982. Faltan 354 días para que termine el año.

ACONTECIMIENTOS

788.- Batalla de Roncesvalles, Navarra; en la que los vascos infligen tremenda derrota a los franceses de Carlomagno. Muere el famoso paladín Orlando, inmoratalizado por Ariosto en su poesía "Orlando Furioso" y en la composición anónima "Canción de rolando".

1596.- Fondea en Manila la famosa expedición mendana, que 26 mesea antes partiera de El Callao y recorriera 3.000 leguas oor el océano Pacífico.

1801.- Deja de existir en Venecia el compositor italiano Domingo Cimarrosa.

1837.- Como consecuencia de las heridas sufridas en un duelo dos días antes muere el escritor ruso Pushkin.

1858.- Los sublevados contra el dictador Comonfort bombardean la ciudad de México.

1861.- El líder liberal Benito Juarez entra triunfal en la capital mexicana, en el curso de la guerra civil.

1866.- Doscientas veinte personas mueren cuando el vapor inglés "London" se hunde a causa de una tempestad en el Golfo de Gascuña.

1936.- La cámara de representantes de la República Dominicana aprueba una ley cambiando el nombre de la capital, Santo Domingo, a ciudad Trujillo.

1944.- Son fusilados en Verona, culpables de traición contra Benito Mussolini, el Mariscal de Bono, el Conde Galeazzo Ciano, yerno del dictador italiano, y tres líderes fascistas más.

PUSHKIN

1962.- Un alud cubre un poblado peruano en Los Andes y mueren más de 3.000 personas.

1970.- Se desploma el régimen secesionista de Biafra, en Nigeria, después de una guerra civil de 32 meses.

NATALICIO DE HOY

Francesco Parmigianino, artista italiano, 1504 - 1540.

PENSAMIENTO DEL DIA

Yo me defenderé de las aguas turbulentas y que Dios me ayude a librarme de las aguas mansas. -Refrán popular mexicano.

Ofensiva contra la pobreza del Tercer Mundo

KUWAIT, 10 (L-R).- La Comisión Brandt sobre desarrollo mundial está preparando una nueva ofensiva contra la pobreza en el Tercer Mundo.

El ex canciller alemán federal Willi Brandt, presidente de la comisión, dijo hacia el fin de semana que el grupo de presión independiente que debía finalizar este año sus actividades, continuaría trabajando para acortar las diferencias económicas entre las naciones pobres y ricas.

Brandt dijo el sábado en conferencia de prensa, después de una reunión de dos días, que la Comisión elaboraría un nuevo plan de acción de emergencia para los países más pobres.

Integrantes de la comisión dijeron que la propuesta de Brandt para continuar con las actividades del grupo había sido favorablemente recibida a causa de la cada vez más desesperada situación de los países en vías de desarrollo.

La Comisión se reunió aquí para proseguir la conferencia cumbre realizada en octubre en Cancún, México, a la que asistieron 22 países y que fuera propuesta por el grupo en un informe hace dos años. La cumbre concordó sobre la urgente necesidad de ayudar al Tercer Mundo.

Un comunicado difundido después de las conversaciones de Kuwait dijo que ahora era esencial construir sobre la buena voluntad manifestada en Cancún, Los participantes dijeron que planean llevar esa cabo a través de una o dos reuniones programadas para fin de año y una constante actividad de los grupos de presión a alto nivel.

Brandt afirmó que India realizaba sondeos para patrocinar como anfitrión una reunión en la línea de Cancún.

La Comisión se organizó en 1977 después que fracasaran en París las conversaciones Norte-Sur.

En la reunión de Kuwait se discutió la formación de una nueva institución para financiar la explotación de energía en los países del Tercer Mundo no productores de petróleo.

Irán está dispuesto a expandir su ayuda a países musulmanes

BEIRUT, 10 (AP).-- El Presidente de Irán, Ali Khamenei, reiteró que su régimen no tiene la intención de establecer lazos con Estados Unidos, pero subrayó que Irán esta dispuesto a "expandir su cooperación con los países fraternales musulmanes".

La agencia noticiosa iraní, IRNA , reprodujo hoy comentarios de Khamejni según los cuales "actualmente Irán no aceptaría mantener relaciones con Estados Unidos y el imperialismo y no tiene intenciones de cooperar con Estados Unidos".

Sin embargo, el presidente admitió que "ninguna nación puede vivir sin relaciones con el mundo" y dijo que su país está dispuesto a expandir relaciones con el mundo islámico.

Pero Irán libra desde hace 15 meses una guerra con Irak. En comentarios al respecto , Khamenei repitió su exigencia inicial de retiro incondicional de tropas de Irak de territorio iraní.

Con respecto a las relaciones libio-iraníes, Khameini negó que existan planes específicos de unidad entre ambos países, pero dijo que "creemos en mantener amplia cooperación con nuestros gobiernos hermanos, incluso Libia".

Sobre asuntos internos, Khameini confirmó actos de sabotaje en fábricas iranies . Atribuyó los atentados a "contrarrevolucionarios", que, según dijo, fueron arrestados por los propios trabajadores y entregados a las autoridades judiciales.

En cuanto a los grupos guerrilleros que operan contra el régimen islámico de Irán, Khameini dijo que la oposición no está integrada por un sólo grupo, sino por una coalición de varios núcleos.

Desde la destituación del Presidente Abolhassan Banisadr, las guerrillas urbanas han intensificado su campaña terrorista.

Contradictorias informaciones de intento de golpe en Libia

JARTUM, SUDAN 10 (AP).- Elementos leales al coronel libio Moammar Khadafy, apoyados por tropas soviéticas, alemanas orientales, cubanas y sirias, aplastaron hace una semana un sangriento intento de golpe de estado en la ciudad de Benghazi y otros puntos de Libia, informó hoy la agencia de noticias sudanesa, SUNA.

El despacho, que no pudo ser verificado en fuentes independientes y que la agencia libia JANA calificó de "mentira sin ningún fundamento", dice que se basa en fuentes bien informadas que llegaron a esta capital desde Túnez, Roma y Londres.

Las relaciones entre Sudán, y Libia están enfriadas. Ambos países apoyan movimientos de liberación contrarios a sus gobiernos en la otra nación.

SUNA dijo que el 3 de este mes tropas libias, civiles y estudiantes utilizaron vehículos blindados para apoderarse de posiciones y carreteras importantes en Benghazi, Tobruk y Goughboub.

El golpe habría tenido éxito, añadió la agencia, de no haber sido por la intervención de las fuerzas extranjeras.

Airado por el sorpresivo ataque, el enfadado Khadafy ordenó la detención de su director de inteligencia, el Coronel Younis Belgasim , y del director de inteligencia del Ejército,Capitán Abdulla El Sanousi, cuñado del líder libio.

SUNA dijo que muchos de los rebeldes fueron muertos o heridos y que las fuerzas libias y extranjeras detuvieron a unos 300 oficiales, 280 civiles y 200 estudiantes libios. La agencia agregó que se está realizando aún una campaña de detenciones y registros.

CLASES PARTICULARES
INSTITUTO MATEMATICO
TELEF. 364629

YPFB

PROVISION DE MATERIALES

A solicitud de los interesados se amplia la invitación para la provisión de repuestos, correspondientes a los pedidos abajo detallados.

GID-DRIG 1176/81 PARA VALVULAS AMOT THERMOSTATIC
GID-DRIG 1177/81 PARA BOMBAS PEERLESS
GID-DRIG 1178/81 PARA VALVULAS MURPHY
GID-DRIG 1179/81 PARA COMPRESOR AJAX
GID-DRIG 1180/81 PARA TACOMETRO COMPRESOR AJAX
GID-DRIG 1182/81 PARA CONTROLADOR DE NIVEL NORRISEAL
GID-DRIG 1183/81 PARA PIROMETROS ALNOR
GID-DRIG 1184/81 PARA COMPRESOR AJAX

El plazo de vencimiento para la presentación de ofertas ha sido ampliado hasta el dia 29 de enero de 1982 a horas 17:00 en secretaria coordinación de la gerencia industrial, piso 10, edificio central, Calle Bueno Nº 185. La Paz.

Cochabamba, 8 de enero de 1982
Relaciones Públicas CBB.

Qualified English teachers req...

CBA CENTRO BOLIVIANO AMERICANO

121 Parque Zenón Iturralde (Av. A...

APPLY MONDAY 11 and Tuesd...

Anunc... nues... avis... econó...

agend...

PRESENCIA Av. Mariscal Santa Cruz, Edificio ... piso, telefonos 372340 372341 351995 352172 ...

ROL DE TURNO DE ESTABLECIMIENTOS FARMACEUTICOS DEL 9 AL 16 DE ENERO DE 19...

MERIDA, Dra. Emica de Merida, Av. Republica ... 329455; BRISTOL, Dra. Martha Davalos, Oficina ... Esq. Ingavi Nº. 998, Tel. 353569; JUNIOR, Dra. ... hola, Calle Constitución Nº. 255, Tel. 354648; ... Walter Iturralde, Av. Ecuador No. 2126 (Sopo... 370279; SAN GERARDO, Dra. Rosario Molina ... Nº. 2166 (Frente COSSMIL); UNIVERSO, Dra. ... Duvrasic, Plaza Uyuni, Tel. 354978; FATTY, ... mán, Av. de las Americas Nº. 307; LA ESTRELLA, ... de Melgar, Av. Tito Yupanqui Nº. 1252 (Sopo... BENI, Dra. Sonia Catacora, Calle Nicolás Acosta ... 376086; ARKANSAS, Dra. Lilly de Bascope, Av. ... Nº. 5896 (Obrajes) tel. 780101; LOS PINOS, Dra. ... G., Calle 21 Calacoto Nº. 8323, tel. 790579; CU... Severo Obltas, Calle 1 y C Nº. 60 Ceja El Alto; ... Edgar Romero, Av. Baptista Nº. 996, KIRCH... Dra. Sonia Goitia, Av. Buenos Aires Nº. 122; LA ... Dra. Olga Moya, Av. Buenos Aires Esq. Tumusla ... 350376; BELEN, Dra. Edith R. de Fernandez, Ca... Nº. 304, tel. 341961

TARIJA: ROL DE FARMACIAS DE TURNO PARA EL MES DE ENERO 82

2 de Enero al 9 de Enero 82 4 DE JULIO Dunn ... Tel. 2939 SENOR DEL MILAGRO Cochabamba ... 4048 9 de Enero al 16 de Enero 82 ¿HAMIDE ... Tel. 2268 SEÑOR DE MAYO Bolivar 0462 ... Enero al 23 de Enero 82 CORAZON DE MARIA ... Loma ... Tel. 4548 SUCRE, Domingo Paz 0458 ... Enero al 30 de Enero 82 SANTA CECILIA Av. ... Tel. 3808 SANTA RITA 15 de abril 0-0822 Tel. ... al 6 de Febrero 82 VIRGEN DE FATIMA Av. ... Tel. 2806 COPACABANA Domingo Paz 0023 Tel. ...

EN EL INTERIOR

COCHABAMBA
ASUNCION: Calama esquina Lanza Nº. 1320, tel. ... Esteban Arce Nº. 6653 tel. 27002; SANTA LUCIA ... 4179 tel. 26524

POTOSI
SANTIAGO, Chayanta Nº. 543 tel. 2895 LA ROSA ... Alonso de Ibañez s/n tel. 1951

SUCRE
SUCRENSE, Estudiantes 54 tel. 5548
SANTA RITA, Tel. 3580 Calvo Nº. 9
CRUZ ROJA, Telefono 3677 Calvo Nº. 612

TRINIDAD
SUDAMERICANA, Centro de la ciudad

SANTA CRUZ
NACIONAL, Dra. Maria Nadiuel, Isabel la Catolica ... 25782 UNIVERSAL, Dra. Gloria Parada, ... 23519 CORAZON DE JESUS, Dr. Alberto Paz, ... 343 tel. 24079 IBERIA, Dra. Mosant Fernandez ... Nº. 51 tel. 26497

FLOTAS

TERMINAL TERRESTRE "CIUDAD DE LA PAZ" ... 37275 - 367776
ABAROA, tel. 327096
ANDINO, tel. 320471
ATLAS, tel. 328671
BUSTILLO, tel. 326894
BOLIVIA, tel. 353454
CONTINENTAL, tel. 329061
COPACABANA, tels. 327211 y 340461
FLOTA COPACABANA, Telefonos 366783 y 340095
CISNE, Tel. 361321
EL DORADO, Tel. 340375
SAN LORENZO, tel. 378911
KIRKINCHO, Tel. 354617
KORILAZO, tel. 323810
LA VELOZ DEL SUD, Tel. 323146
TRANSPORTES LA PAZ, tel. 340475
URUS, tel. 350793
AUTOLINEAS INGAVI, tel. 328981
CINTA DE PLATA, Avda. Manco Kapac ... EL CHAPACO, Chuquisaca esq. Tupiza ... MANCO KAPAC, Jumuni Nº. 106 Tel. 350039
ORIENTE, Tel. 327551
TRANSRIVEROS, Avda. Montes Nº. 660, Tel. ...
TRANSPORTE PESADO A LARGA DISTANCIA, ... Oquendo Nº. 199 Tel. 325083
YUNGUEÑA, Avda. de las Americas Nº. ... 312344
RELAMPAGO, Tel. 369758
Transporte pesado Oficina Sud
Teléfono 378975 - Independencia Nº. 187
TELEFONOS DE URGENCIA
HOSPITAL DE CLINICAS, Maternidad ...
Tránsito 371271
Asistencia Pública
Maternidad
Neurocirugia
Pensionado
Bolivian Power Co. Ltda., Reclamos
Bomberos
Hospital de Clinicas Central
Atención de Parto Domiciliario
Radio Patrulla
AASANA (Aeropuerto-Informaciones)
linea Piloto
SAMAPA
Direccion Nal. de Investigación 156174
Estación Central 353519
BUSCAMOVIL - Central Maestro
H. MUNICIPALIDAD DE LA PAZ
Teléfonos del Retén
Municipal de Emergencia 371736
TASA, Reclamos 133 - Informaciones 104
Larga Distancia Exterior 356900 Interior 101
EMPRESAS AEREAS
LLOYD AEREO BOLIVIANO, 351755 ... 353606
LUFTHANSA, Oficinas Ciudad Central 37...
Oficinas Aeropuerto 811921-22 ... Oficinas ... 811923
AEROLINEAS ARGENTINAS, Tel. 350797
AVIANCA, Tel. 352599 - 350608
AIR FRANCE, Tel. 351740
BRANIFF INTERNATIONAL, Oficinas ciudad ... telefónica. Oficinas Operaciones Aeropuerto 810 ... Aeropuerto 810215
LINEA AEREA IMPERIAL
La Paz: Edif. Mariscal de Zepita, Local ... 369307-369308 Potosi: Calle Matos Nº. 86 ... 6432 Sucre: Plaza 25 de Mayo, Telef. ... Hermanos 3838 esq. Baptista. UNITOURS ... 29832 Casilla 1073. Santa Cruz: AGENCIA ... Suarez de Figueroa 31, Telfs. 41088-36312 ...
SAMA TOURS: Sucre 620 Telfs. 3394-3760
LAN CHILE Edif. Avenida Planta baja
Telefono 357750 - 355883
La Paz-Arica Santiago

RELACION NOMINAL DE POSTULANTES ACEPTADOS AL LICEO MILITAR "TTE. EDMUNDO ANDRADE", PARA EL AÑO 1982

1.- Antezana Zeballos Luis Endrid
2.- Aguilar Rodriguez Rodolfo Luis
3.- Aranda Rodrigo Gualberto Leonardo
4.- Andia Rojas Andres Dagoberto
5.- Agreda Flores Walter Ramiro
6.- Aliaga Roca Luis Fernando
7.- Arancibia Solares Gustavo
8.- Arandia López Hugo Eduardo
9.- Almaraz Subirana Oscar Mariano
10.- Almaraz Subirana Luis Alberto
11.- Ajata Huanca Fernando Luis.
12.- Ayala Llusco Eddy
13.- Azurduy Tamayo Nelson
14.- Aguirre Coca Avelino
15.- Barrientos Mena Rubén David
16.- Ballester Mariscal Mario
17.- Barrios Gemio Rolando Nelson
18.- Baldiviseo Blanco Mauricio
19.- Barahona Escalante Luis Fernando
20.- Baldiviseo Alvarez José Luis
21.- Bautista Catacora Humberto Abraham
22.- Becerra Vaca Saúl Antonio
23.- Benavidez Rebett Luis
24.- Cáceres Antelo Sergio
25.- Cari Crúz René Alejandro
26.- Camacho Mariscal Ricardo
27.- Carrasco Krenser Rodrigo Abraham
28.- Camacho Cuéllar Juan Carlos
29.- Cordero Murillo Rodolfo Gustavo
30.- Coca Gutierrez Humberto Isaac
31.- Coruera Reyes Oscar Angel
32.- Coz Quinteros Edgar
33.- Cuéllar Kakuda Darwin
34.- Chacón Terrazas Marco Aristóteles
35.- Claure Cueto Guillermo Gustavo
36.- De Alencar Phillips Adhemar Gastón
37.- Del Rivero Justiniano Germán
38.- Dorado Abdala Juan Carlos
39.- Durán Callejas Roger
40.- Fernández Justiniano Freddy
41.- Fernández Salinas Juan de Dios
42.- Ferrel Andia René Raúl
43.- Fuentes Rojas Jorge Luis
44.- Fuentes Antequera Edwin
45.- Fuentes Antequera Kepar
46.- Florero Silva José Guido
47.- Gamboa Claros Alejandro Edwin
48.- Guzmán Ortiz Luis
49.- Gutierrez Leytón Boris
50.- Gumiel Chacón Jimmy
51.- Herrera Blanco Luis Adolfo
52.- Inchauste Barriga José Luis
53.- Jaldin Céspedes Yerko
54.- Justiniano Aguada Roberto Igor
55.- Justiniano P. Oscar Pedro
56.- Justiniano Coimbra Guillermo
57.- Ledezma Calderón Miguel Angel
58.- Loza Aguirre Germán Rolando
59.- Loza Rocha Esteban
60.- Martinez Silva Gabriel Arturo
61.- Melgarejo Ortiz Jorge Gabriel
62.- Mendoza Andia José.
63.- Mercado Zurita Manuel Alberto
64.- Melgarejo Dorado Jorge Yussef
65.- Miyazono Adachi Ryuji
66.- Michel Gutiérrez Marco Antonio
67.- Morales Fuentes Carlos Jhonny
68.- Montaño Torrico Marco
69.- Molina Castedo Fernando
70.- Molina Aponte Alfredo
71.- Negrette Aguirre Luciano
72.- Nina Soliz Abel
73.- Nostas Alandia David Guery
74.- Nogales López Christian Javier
75.- Nogales Vera Erick Nelson
76.- Paz Oria Rolando Max
77.- Paz Orias José Antonio
78.- Paz Hevia y Vaca Fernando
79.- Pando Méndez José Manuel
80.- Pacheco Tejada Smith Victor
81.- Pacheco Centellas Milton
82.- Peñaloza Ameller Marco Antonio
83.- Peñaloza Catorceno Jhonny
84.- Pérez Terán Rubén Pedro
85.- Pinto Durán Jorge Aurelio
86.- Pol Kippes Sergio Ronald
87.- Portugal Salinas Miguel Angel
88.- Prudencio Antezana Gonzalo
89.- Quezada Martinez Carlos Eduardo
90.- Quiroga Rivas Moisés.
91.- Reynaga Rodriguez Alfredo
92.- Rios Urey Rubén Pascual
93.- Revollo Campos Octavio Luis.
94.- Rivas Cuéllar Jorge Eduardo
95.- Rivero Durán Jorge Eduardo
96.- Rocha Almanza Gualberto
97.- Rocha Rocha Edgar Manuel
98.- Rodriguez Medrano Edwin Manuel
99.- Robles Terrazas Juan Carlos
100.- Romano Molina César Augusto
101- Rocha Suiro Walter
102- Sánchez Callejas Germán Rogers
103- Sánchez Guzmán Ricardo Enrique
104- Sabag Nassey Juan Carlos
105- Sardán Escóbar Freddy
106- Saavedra Campanini Marco Antonio
107. Saavedra Hurtado Darwin
108- Saavedra Arteaga Oscar
109- Sánchez Cortez Hugo
110- Sempértegui Rodriguez Javier Mijhail
111- Sejas Barriga Jhonny
112- Suárez Soruco Guillermo
113- Suárez Suárez Gary Alberto
114- Shriqui Méndez Roiando
115- Taja Franech Salvador David
116- Tellería Durán Francisco Lionel
117- Tórrez Saldias Marcelo Gonzalo
118- Torrico Soliz Gonzalo Julio
119- Tórrez Ardaya Marko Nel
120- Urioste Vacaflor Raúl Jorge
121- Urdininea Bernal Manuel
122- Vargas Castro Iván Wenceslao
123- Vargas Sossa Freddy Osvaldo
124- Vargas Cabrera Marcio César
125- Vaca Tuero Telmo Fernando
126- Vargas Sossa Ramiro Eduardo
127- Vedia Andrade Rubén
128- Vélez Gómez Enrique Williams
129- Villagómez Pérez Marco Antonio
130- Villegas Anze Fidel
131- Villán Salazar Marco Antonio
132- Villarroel Mancilla Marco Antonio
133- Villarroel Salvatierra Gerson
134- Villagra Sánchez Jorge Walter
135- Zeballos Montequin Enrique
136- Zurita Montaño Antonio Marco
137- Zusaño Vargas Aldo
138- Zúñiga Peinado Carlos Alberto
139- Zúñiga Ruiz Fernando
140- Escalera Rojas Wilson C.
141- Arias Barbeyto David
142- Luna Leiza Julio César
143- López Montaño Iván
144- Quisbert Apaza Juan Felipe

La Paz, enero 5 de 1982

JEFATURA DE RELACIONES PUBLICAS DEL EJERCITO

NOTA: Los postulantes de la presente relación nominal, aceptados condicionalmente, deberán presentarse en el Liceo Militar "Tte. Edmundo Andrade" de La Glorieta - Sucre, el dia lunes 1º de Febrero de 1982, a horas 08:00 portando la documentación, material y equipo señalados en el Prospecto de Admisión. Aquellos postulantes que no se presenten en la fecha y hora indicados, perderán la oportunidad de ingreso al Liceo Militar.

MINISTERIO DE PREVISION SOCIAL Y SALUD PUBLICA
DIVISION NACIONAL DE SANEAMIENTO AMBIENTAL

LICITACION INTERNACIONAL 1/81

CONVENIO A.I.D.- 511-U-058

El Ministerio de Previsión Social y Salud Pública, dentro del Convenio de Préstamo suscrito con USAID invita a las Firmas Nacionales e Internacionales a presentar sus ofertas para la provisión de:

a) Tuberia P.V.C. para Acueductos
b) Equipo y mantenimiento de Plomería
c) Equipo para carpintería
d) Equipo de construcción
e) Equipo de Bombeo

La presente licitación se llevará a cabo de acuerdo a las estipulaciones y regulaciones del Convenio A.I.D.-511-U-058, según Decreto Nº. 16322 de fecha 29 de marzo de 1979.

Los interesados podrán recabar los pliegos y especificaciones Técnicas de las Oficinas de la División de Saneamiento Ambiental dependiente del Ministerio de Previsión Social y Salud Pública, situada en la Plaza del Estudiante s/n de la ciudad de La Paz, donde recibirán las propuestas hasta horas 18:00 p.m. del día 24 de febrero del año en curso, en sobres cerrados.

La Paz, 9 de enero de 1981

Dr. Manuel Nacif Issa
DIRECTOR NACIONAL DE SALUD

Vº. Bº. Dr. Oscar Serrate Pérez
SUBSECRETARIO DE SALUD PUBLICA

DEPARTAMENTO DE RELACIONES PUBLICAS Y PRENSA

uarto aniversario de la muerte del periodista Joaquín Chamorro

NAGUA, 10 (EFE).- Las agrupaciones var al frente sandinista, y los partidos ción de Nicaragua, conmemoran hoy, separados, el cuarto aniversario del o del periodista Pedro Joaquín Cha-

"Frente Patriótico de la Revolución" encabezado por el Frente Sandinista, a fuerzas en la plaza "Pedro Joaquín ro", de Managua, para rendir ho- a la memoria del periodista asesinado enero de 1978.

al mismo tiempo, la "Coordinadora ática", alianza de partidos disidentes, una marcha cívica hasta el cemen- idental de Managua, donde reposan los Chamorro Cardenal.

Los partidos de oposición, además, recuerdan el asesinato del dirigente sindical democrático Luis Medrano Flores, ocurrido el 9 de enero de 1979, también en esta capital.

El cuarto aniversario de la caída del periodista, asesinado por la dinastía somocista, ocurre cuando en el país hay una polémica sobre cual sería la posición que Chamorro Cardenal adoptaría, de estar vivo.

Dirigentes de los partidos y otras fuerzas que apoyan el proceso revolucionario y su actual conducción, sostienen que Chamorro Cardenal estaría en la actualidad defendiendo la defensa de la revolución frente a las amenazas contra la evolución en Nicaragua.

Pero los dirigentes de partidos disidentes no lo creen así.

MAÑANA SALE A LA VENTA ...

• Uruguay N$ 28,00
Paraguay G 300,00
Bolivia $b 70,00

Selecciones del Reader's Digest

Enero de 1982

MORIR EN EL SALVADOR
Pág. 25

SEXOS: AS DIFERENCIAS OCULTAS
Pág. 7

Pág. 30
ICOTINA ARA DEJAR E FUMAR

Morir en El Salvador 25
Nicotina para dejar de fumar 30
"Tengo 80 años, soy afortunado" 35
El combate que salvó a Malta 40
Mientras haya música 48
Vértigo sobre rieles 55
Eminentísimo Dr. Livingstone 61
¡Los padres también tienen derechos! . . . 68
Milagro de amor 73
Un pequeño y heroico periódico 79
Soy el corazón de Juan 85
El país de los ciegos 90
Legado de una madre 98
Antibióticos vs. microbios invencibles . . . 104
Cómo funciona el mundo 109

Sección de libros
LUCY O EL ORIGEN DE LA HUMANIDAD 111

Apuntes de todas partes, 5; Sexos: las diferencias ocultas, 7; Noticias del mundo de la medicina, 13; ¿Cómo está su cultura?, 19; Citas citables, 23; Gajes del oficio, 38; Enriquezca su vocabulario, 53; La risa, remedio infalible, 71; Temas de reflexión, 96; Así es la vida, 102

Cuadragésimo año. La revista más leída en todo el mundo.
Más de 31 millones de ejemplares vendidos mensualmente en 16 idiomas.

Distribuye: Librería Selecciones S.R.L. Av. 6 de Agosto 2105

FESTEJO.- NY (AP).- María Burton, hija de Elizabeth Taylor y Richard Burton, festejó sus 21 cumpleaños, en una discoteca de Nueva York. Junto a la bella joven, algunas figuras de cine (Radiofoto AP).

Turbay Ayala invitó a guerrilleros para participar en las próximas elecciones

BOGOTA, 10 (AP).- El gobierno del Presidente Julio César Turbay Ayala invitó hoy a los guerrilleros izquierdistas a participar en las próximas elecciones legislativas y presidenciales para disputar a los partidos tradicionales, en las urnas, el respaldo del pueblo colombiano.

El Ministro de Gobierno (Interior), Jorge Mario Eastman, les extendió la invitación en una entrevista radial "de una manera cordial, sin que ello implique desafío alguno" para que, dijo, midan "su prestigio y el caudal de sus fuerzas en las urnas".

El ministro agregó que si las guerrillas aceptan la invitación a participar en las elecciones les haría una segunda propuesta para que se sumen a las demás fuerzas políticas en la formulación de una serie de reformas estructurales.

"En las cámaras legislativas y en los cuerpos colegiados, podríamos sumar fuerzas para llevar adelante las reformas estructurales de tipo político, social, económico que dentro de la estructura jurídica colombiana, dentro de nuestra tradición republicana, incluso por ser parte integrante de nuestra propia idiosincracia, deben hacerse, pero sin violencia, dentro de la paz, con libertad", señaló.

El Movimiento 19 de Abril (M-19), la mayor guerrilla que opera en Colombia, de ideología nacionalista, ha dicho que presentará la candidatura presidencial de su jefe, Jaime Bateman Cayon, en las elecciones del 30 de mayo, si el congreso aprueba una ley de amnistía general, acompañada de medidas gubernamentales para levantar el estado de sitio y derogar el estatuto de seguridad que reprime la actividad subversiva.

CORPORACION BOLIVIANA DE FOMENTO
PARA INDUSTRIAS AGRICOLAS
DE BERMEJO S.A.
LICITACION INTERNACIONAL
Nº 19/81
POSTERGACION

Corporación Boliviana de Fomento, comunica a todas las firmas comerciales e industriales que adquirieron el Pliego de Especificaciones para la Licitación Internacional Nº 19/81 que a solicitud de algunas empresas interesadas, la fecha de presentación de propuestas ha sido postergada hasta el día 8 de marzo de 1982 a horas 15:00 p.m..

La Paz, Enero de 1982.

LA GERENCIA

Estrategia política del gobierno de la Argentina

BUENOS AIRES, 10 (AP) - El presidente Leopoldo F. Galtieri se habría fijado como objetivo lograr con los sectores políticos una "concertación" para designar su sucesor en 1984, aseguran observadores dignos de crédito.

El general Galtieri, quien el 22 de diciembre se convirtió en el tercer titular del régimen militar instaurado en 1976, habría elaborado una estrategia basada en tres ingredientes principales, añaden esos informantes.

El primero sería el fortalecimiento de su autoridad frente a la Junta Militar —a la cual sigue perteneciendo en calidad de comandante del ejército— a diferencia de lo que ocurrió con sus dos antecesores, los generales Jorge R. Videla y Roberto E. Viola.

El segundo componente del plan militar sería el promover lo antes posible la formación de una fuerza política adicta, tarea en la que no tuvieron mayor éxito ni Videla ni Viola. Para ello, Galtieri ha designado políticos moderados o civiles públicamente indentificados con el actual régimen como gobernadores de varias provincias claves, incluyendo la de Buenos Aires, la más importante.

Finalmente, el gobierno confiará en que sus severos programas económicos conservadores, que ponen el acento en la lucha contra la inflación y en la reducción del déficit fiscal, consigan hacer remontar la grave recesión por la que atraviesa la Argentina, considerada como quizás la más grave de este siglo.

El diario "Clarín", haciéndose eco de informes que circulan en medios oficiales y privados, dice hoy que el gobierno se propondría invitar a los partidos políticos a que, entre 1983 y 1984, convengan con las autoridades "... en negociación abierta y pública, un candidato de compromiso para la presidencia, del período que se iniciará en 1984".

"Como contrapartida, la vicepresidencia de la nación quedaría en manos de un civil proveniente de la fuerza política más votada en comicios para cubrir cargos legislativos y gobernaciones", dice el diario. "El proyecto concuerda con el actual esquema, consistente en conservar para los militares el núcleo central del poder y ceder todos los espacios que rodean la médula".

El diario conservador "La Prensa", que está dando sostenido apoyo a la gestión de Galtieri, coincide con esa información. "Todo indica que el régimen militar precisará o delimitará próximamente las diversas fases del proceso de normalización política, cuya primera gran etapa comenzaría en 1984-85 con unas elecciones legislativas, tras la designación del presidente por una junta —aunque con la aceptación o "tolerancia" de los partidos— para el período 1984-87", dice hoy su columnista J. Iglesias Rouco.

Los informantes sostienen que el gobierno se dispondría a dejar sin efecto la suspensión de actividades partidarias, decretada en 1976, y que a partir de mediados de este año, se colocaría en "estado de asamblea" a los partidos, para que se reorganicen de acuerdo con un nuevo estatuto ya en estudio.

El ministro del Interior, general Alfredo Saint Jean, declaró ayer que un índice de la madurez nacional para retornar al sistema democrático "... podría ser la existencia de un acuerdo serio, responsable, entre los sectores más representativos y genuinos de la sociedad argentina, sobre las grandes cuestiones nacionales".

Los sectores políticos, sin embargo, se han mostrado cada vez más hostiles a esta idea de la "concertación". Un importante frente civil organizado alrededor del peronismo y del radicalismo —las dos principales fuerzas— ha reclamado un retorno "irrestricto" a la normalidad constitucional.

Manifestaron también su preocupación por el clima de tensiones sociales que podría generar la actual política económica, que según el líder radical Carlos Contin tendría "consecuencias imprevisibles". Semejante clima, según los políticos, podría tornar impracticable cualquier intento de retornar al régimen democrático.

Confusa actividad laboral en Colombia al iniciarse el año

BOGOTA, 10 (EFE)-- La situación laboral en los sectores público y privados de Colombia es confusa al iniciarse las actividades de 1982, tras las festividades de Navidad y Año Nuevo.

El gobierno de Julio César Turbay Ayala ha reconocido que existen problemas en el campo laboral privado, pero ha descartado situaciones similares en el sector público aunque sus empleados y trabajadores decidirán mañana el día y hora de un paro nacional de protesta por el bajo aumento salarial.

Según la Federación Nacional de Empleados Públicos (FENALTRASE), el reajuste del 26, por ciento en los salarios de los trabajadores oficiales no recoge las aspiraciones de sus 200.000 afiliados porque "desconoce (la disposición) el tiempo de servicio".

En FENALTRASE, se informó a EFE que el paro de empleados estatales se cumplirá, para presionar al gobierno en la modificación de la norma porque en la realidad el aumento sólo es del 21 por ciento.

La presidenta de la Federación Sindical Pública, Aida Avella de Osorio, informó que en la asamblea del lunes participarán representantes de 55 sindicatos oficiales, y de ser aprobado el paro, afectaría a los ministerios, institutos descentralizados, establecimientos públicos y despachos judiciales, donde laboran más de 600.000 personas.

En el sector privado, más de 20 empresas, viven conflictos laborales debido al cierre de industrias, despido de trabajadores y obreros, y negociación de convenciones colectivas de trabajo.

De no llegarse a un acuerdo entre empresarios y trabajadores, las compañías sufrirían una parálisis en su producción que afectaría la economía nacional.

Denuncia contra una misión evangélica de EE.UU. en Venezuela

CARACAS, 10 (EFE).- En la selva amazónica venezolana estan prohibidas las oraciones católicas y los antiguos ritos indígenas,por disposición de una misión evangélica norteamericana.

Tal es la denuncia que formuló hoy a través del diario "El Nacional", el vicario apostólico de Santa Elena de Uairen, ciudad fronteriza con Brasil, monseñor Mariano Gutiérrez.

Dijo el prelado que recientemente llegaron a la selva amazónica venezolana varios norteamericanos, que han tomado aceleradamente acciones dentro de los poblados indígenas.

Bajo el manto de una supuesta misión evangélica, los norteamericanos construyeron una pista de aterrizaje en las cercanías de la frontera brasileña.

INFORME SOBRE LA LUCHA CONTRA LA ESPECULACION

PEDIREMOS A LA FUERZA AEREA TRANSPORTE CARNE

ESCENAS EN LOS MERCADOS-- Sábado y domingo hubo aún limitaciones de carne pero la diferencia es notable con los primeros días de enero.

FOTOS TOMADAS ESTE DOMINGO.- Las 6 fotos de esta nota corresponden a mercados como Camacho, Lanza, Fátima, Yungas, Uruguay, Rodríguez. Hubo todavía limitación.

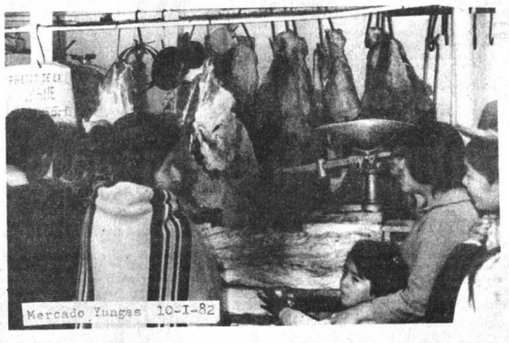

CARNE Y LIMITACIONES.- Al mal tiempo entre el Beni y La Paz, se suma que los aviones de empresas privadas recién disponen de divisas para comprar repuestos.

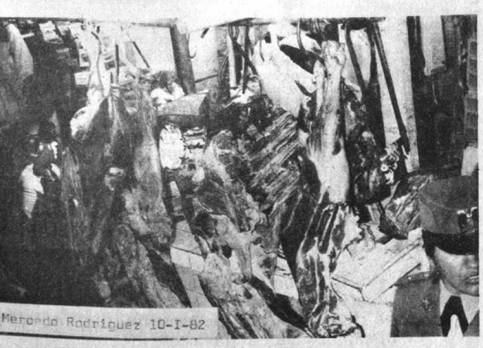

Atendiendo la sugestión de los comercializadores de carne como Frigorífico San Martin, la Junta de Abastecimiento espera contar con los aviones "Hércules" de la Fuerza Aérea que dada su capacidad (transporta hasta 20 mil kilos) podrá traer carne vacuna beniana

YA SE NORMALIZO TOTALMENTE EL SUMINISTRO DE ARTICULOS DE ABARROTES Y SE FRENO LA ACCION DE LOS ESPECULADORES.

En esta época de lluvias el problema radica en transportar grandes volúmenes de carne para stokear. Los aviones "Hércules" pueden hacerlo. Esto no excluye los esfuerzos que hacen los dueños de aviones de empresas privadas, cuyo empeño es reconocido.

Falleció pionero investigador de nuestra geología

COCHABAMBA, 10 (PRESENCIA).- El investigador y pionero de la geología boliviana Federico Ahlfeld dejó de existir a sus 84 años de edad, después de prolongada enfermedad.

Con profunda consternación y pesar, hoy fueron enterrados sus restos en el Cementerio Alemán de esta capital.

Este científico alemán consagró la mayor parte de su fecunda existencia a las investigaciones geológicas y mineralógicas en Bolivia, habiendo escrito obras de importancia sobre su especialidad.

Ahlfeld nació en Hamburgo, Alemania, el 6 de octubre de 1892. Realizó estudios profesionales en Inglaterra, en las especialidades de ingeniería de minas y geología.

Llegó a Bolivia el año 1923, para hacerse cargo de las funciones de consultor, de varias empresas particulares. Fue geólogo jefe de la dirección de minas y catedrático de geología y minas, mineralogía de la universidad. Fue integrante de la Academia de Ciencias.

Impulsado por su espíritu científico y de investigación, recorrió importantes regiones de la república, con el objeto de acumular datos para sus libros, cuyos títulos más sobresalientes son "Geología de Bolivia, "Las especies minerales de Bolivia", "Los yacimientos y de hidrocarburos de Bolivia" y "Mineralogía boliviana".

Oruro

Comerciantes deben declarar existencia de sus productos

ORURO, 10 (PRESENCIA) - La junta departamental de precios dispuso que los comerciantes, en su totalidad, declaren la existencia de sus productos en depósito, de manera que pueda establecerse si hay o no desabastecimiento en la ciudad.

La medida fue adoptada, "en estricta sujeción a las leyes", durante la reunión efectuada ayer tarde, por sus integrantes, en el despacho prefectural. Asistieron todas las autoridades designadas y otras convocadas expresamente por el prefecto, con objeto de adoptar medidas que eviten el ocultamiento, especulación y alteración de precios, en los artículos alimenticios de primera necesidad.

También fue reiterado que los integrantes de la junta son, de acuerdo al decreto supremo número 12239, las siguientes autoridades: prefecto, como presidente de la junta; alcalde municipal, un representante del Ministerio de Industria, Comercio y Turismo; fiscal de distrito y un abogado-secretario, con derecho solamente a voz.

La junta analizó con preocupación la situación que presenta actualmente el mercado local, sus miembros llegaron a la conclusión de que algunos comerciantes inescrupulosos están tratando de burlar las disposiciones legales, creando una artificial escasez de productos. Dijeron que por esta razón existe, en muchos casos, especulación, alza de precios y ocultamiento de artículos de primera necesidad, atentando contra la economía popular.

También, en otros casos, algunos miembros del comercio legalmente establecido, con el pretexto de vacación anual o realización de balances o inventarios, cerraron sus negocios.

MEDIDAS

La junta, para evitar esta situación, aparte de determinar la declaratoria de las existencias de mercadería en depósito, también resolvió encarar una acción frontal contra la especulación y el agio.

La oficina de control de precios quedó oficialmente desaparecida, porque de acuerdo a ley no está amparada su vigencia. En lo sucesivo, serán la Intendencia Municipal, Guardia Nacional y otros organismos similares, los que cooperen en esa labor.

Las multas a los infractores serán aplicadas, desde 5 mil a 50 mil pesos bolivianos, según la gravedad de la infracción.

Los miembros de la junta aplaudieron la iniciativa del prefecto, coronel Oscar Roca, de reactivar el funcionamiento de la entidad, precisamente en una época en que el pueblo requiere el concurso decidido de sus autoridades y organismos establecidos, para defenderlo de la especulación, el agio y el ocultamiento".

MERCADOS

Esta mañana, los mercados de la ciudad funcionaron normalmente. Tal como ocurrió ayer, estuvieron bastante abastecidos, especialmente en cuanto a alimentos de primera necesidad.

PREVENCION.- Una joven menonita recibe una dosis de vacuna, dentro de la campaña preventiva contra la fiebre amarilla selvática. (Foto PRESENCIA - SANTA CRUZ).

Prosigue la vacunación co fiebre amarilla en Santa C

SANTA CRUZ, 10 (PRESENCIA).- Las autoridades de la Unidad Sanitaria de este distrito dieron cuenta de que se realizan esfuerzos humanos, al máximo de lo posible, para lograr una mayor cobertura de la campaña de vacunación contra la fiebre amarilla selvática, que hasta ahora causó la muerte de más de treinta personas en el último semestre.

Debido a que los casos de aparición de esa enfermedad han proliferado en regiones norteñas del departamento tuvo que intensificar la labor de vacunación contra dicha enfermedad, a la vez que se han puesto controles en el camino de acceso a esa región.

Los responsables de la Unidad Sanitaria de Santa Cruz han reiterado el llamado a la población para que cumpla con su deber de precautelar su salud para lo que se dijo que deben cumplir con las indicaciones de vacunarse contra la fiebre amarilla selvática.

En vista de que grandes sectores de la población se han mostrado renuentes a cumplir con dicha campaña , las autoridades establecieron un puesto de control en la carretera de acceso a las provincias del norte del departamento. Se les exige a las personas que se dirigen al sector el certificado de vacunación.

Eso ha hecho que, durante los últimos días, se formen largas filas de personas que desean la administración de esa vacuna . Es el único puesto en la capital, los sectores provinciales son atendidos por una brigada movil según los partes oficiales.

Son algo más de 50 personas las que constituyen la planta de la sección preventiva de la Unidad Sanitaria entre los que se cuentan fumigadores, estadísticos y ocho vacunadores, lo que se consi para satisf querimientos mayor extens

Las autori dad considera los últimos día especialmente que ha tomad acudir a la vacunación. gran parte ocurridas se comprensión consiguiente ofrecimiento móviles.

Informare con la sufici dosis de vac la fiebre amar enfermedad tiene otro tip vención y cuando se la

Diverso vestres, entr son los porta amarilla selv dad de mosq transmisor a enfermar, no días antes de

El jefe de Ministerio de cumpliendo los puntos de l norte. En Han produjeron fallecimient afectadas por selvática.

Empresa Bartos controla el camino Quillacollo - Confital

COCHABAMBA 10 (PRESENCIA).- La empresa Bartos controla el camino Quillacollo-Confital y su mantenimiento, pese a las intensas lluvias, es óptimo, por cuanto equipo pesado de la mencionada empresa está permanentemente controlando los derrumbes. Estas declaraciones pertenecen al Ing. Conrado Camacho, supervisor del mencionado proyecto.

Según el ingeniero Camacho, debido a las lluvias, en los kilómetros 60-98-103 se habían producido deslizamientos de tierra de relativa importancia, los que fueron inmediatamente limpiados por Bartos, que mantiene sus campamentos de operaciones en toda la zona. "Inclusive, dijo Camacho, se construyeron desvíos, por si los derrumbes fueran de gran magnitud, pero hasta ahora no fue necesario utilizarlos porque todo está controlado".

De otro lado, se mencionó que la carretera que es utilizada por transportistas y servicio público desde el mes de septiembre, no ha sufrido deterioros. "Estamos, se dijo, en la etapa más crítica cuando, en las alturas, las lluvias, por la temporada, se intensifican y producen problemas; todo eso está mostrando que la carretera esta bien construida.

Esta vía une La Paz con Cochabamba en un tiempo de seis horas a discreta velocidad. De Cochabamba a Oruro se puede viajar cómodamente en tres horas.

Anteriormente, la via de tierra llevaba hacia la rinconada de Bombeo, Lampaya, lo que demoraba un viaje a Oruro unas siete horas, mucho más cuando la época era de lluvias.

Finalmente, Conrado Camacho dijo que los derrumbes estaban previstos, porque eso ocurre en caminos nuevos, hasta que lleguen a asentar todos los entornos.

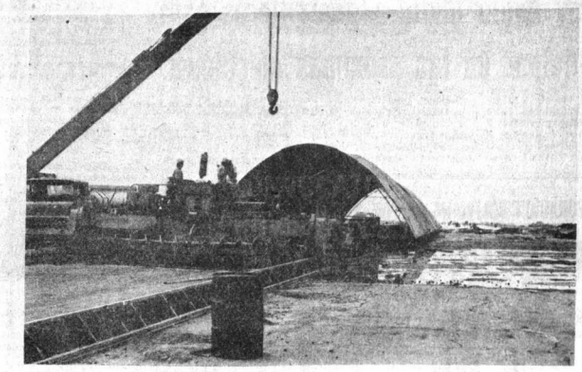

OBRA PARALIZADA.- La falta de oportuna provisión de cemento hace que las obras del aeropuerto Viru Viru estén semiparalizadas. El monopolio del transporte difícilta la normalización . (Foto PRESENCIA-SANTA CRUZ).

Santa Cruz

Los trabajos de Viru Viru continúan semiparalizados

SANTA CRUZ, 10 (PRESENCIA).- Los trabajos del complejo aeroportuario de Viru Viru continúan semiparalizados debido a una extrema falta de provisión de cemento, hecho que también afecta considerablemente a la construcción en general en este distrito.

El representante de AASANA ante la empresa contratista de dichas obras en Viru Viru, Ing. Alfredo Alarcón Iturralde, al confirmar ese percance, expresó optimismo para una pronta regularización en las provisiones de dicho material.

Explicó que el problema tenía tres facetas: que la Fábrica de Cemento de Sucre no disponía de suficiente producción, luego se tropezó con el inconveniente de la falta de desembolsos para hacer cancelaciones a dicha fábrica y, últimamente, el problema mayor que se confronta es el de la falta de transporte.

Respecto a este último factor, explicó que los transportistas rehuyen traer cemento desde Sucre, por las dificultades que tienen para llevar carga a dicha capital, motivo que, consideran, afecta a su economía.

En consideración a lo anterior, el informante manifestó que hace poco, en La Paz, tuvo lugar una conversación entre autoridades del Ministerio de Transportes , de AASANA y transportistas, que dio como resultado la aceptación de este último sector para hacer el traslado de cemento de Sucre a Santa Cruz.

Al presente, la situación en Viru Viru es de franca declinación de los trabajos de la empresa contratista Nissho Iwai Co. Ltda. y sus aproximadamente siete subcontratistas, que en total tienen unos 1.600 trabajadores.

Los trabajos de ese aeropuerto demandan la utilización de 3.200 bolsas diarias de cemento. En la actualidad, allí llega solamente un promedio de 400 bolsas por día, lo que ocasiona considerable inactividad y un peligroso retraso en los cronogramas de avance de obra.

El nombrado director de proyectos de AASANA destacó también la importancia que tiene el oportuno desembolso de fondos para cubrir pagos a la Fábrica de Cemento de Sucre, porque, de esa manera, se asegura más el aprovisionamiento de aquel material.

Dijo, en relación a ese aspecto, que es necesario que las gestiones de AASANA ante el Ministerio de Aeronáutica no deben sufrir retrasos, a la vez que se refirió también a la necesidad que se tiene de que el crédito complementario, de aproximadamente 28 millones de dólares, gestionado ante una institución crediticia internacional tenga la misma suerte.

Las obras del aeropuerto de Viru Viru fueron comenzadas hace dos años y se planificó que su conclusión tendrá lugar a mediados de 1983, lo que podría suceder, siempre que no se presenten inconvenientes, aclaró el Ing. Alarcón.

Congratulan desde Potosí al nuevo director policial

POTOSI, 10 (PRESENCIA).- El director departamental de la Guardia de Seguridad Pública en esta ciudad, Tcnl. Augusto Russo Oros, declaró a la prensa local que la designación del gral. Jorge Zamora Carvajal, como comandante general de la Policía Boliviana, ha causado enorme beneplácito en los oficiales de la institución por que constituye una dignificación y una reestructuración.

"En forma incondicional, prestaremos todo nuestro apoyo al nuevo comandante, ya que sabemos de sus inquietudes y de su deseo de prestigiar como corresponde a la Policía Boliviana, tarea en la que estamos empeñados todos", enfatizó Russo Oros.

Los jefes y oficiales de la Guardia Departamental , en días pasados, enviaron una nota al nuevo comandante general de la Policía, Gral. Jorge Zamora Carvajal, a quien le ofrecen su cooperación y su apoyo.

Los jefes policiales en Potosí en meses pasados, criticaron al anterior comandante y pedían que se respete la institucionalidad y la independencia dentro de este organismo.

Contribuyentes cochabambinos cumplieron con el Municipio

COCHABAMBA, 10 (PRESENCIA).- La oficina de recaudaciones de la Municipalidad de esta capital informó del buen comportamiento del pueblo contribuyente, señalando que, durante el mes de diciembre pasado, la recaudación se incrementó considerablemente.

Voceros de esta repartición indicaron a la prensa que el número de contribuyentes fue elevado, debido a los beneficios que otorgó la Comuna con la condonación de intereses, multas y recargos con el cien por ciento.

Empero, recordaron que a partir de la fecha, la mencionada amnistía tributaria será cincuenta por ciento y en febrero del 25 por ciento. En cambio, a partir de marzo se cobrarán los impuestos a los renuentes mediante la vía coactiva.

FORESTACION

Por otra parte, el departamento de parques ha comenzado con el programa de forestación en las principales calles y avenidas de esta capital.

Dentro de un cronograma elaborado, cada día una arteria de la capital merecerá la atención del departamento de parques. Asimismo, se procederá a la remodelación del parque "Kilman" frente al aeropuerto "Jorge Wilsterman" y el parque "Lietoral" frente al hospital Viedma.

Son numerosos los pedidos de vecinos para que se efectúen trabajos de forestación en sus zonas. El departamento de parques, entendiendo que el equilibrio ecológico es muy importante para la salud de la población , atenderá en la medida de sus posibilidades y siguiendo un cronograma de trabajo la atención de las zonas.

CURSOS COCINA CHINA

MARTES 12 iniciamos nueva temporada cocina china aprenda en solo 4 dias 16 platos horario unico 2.30-5 p.m. cocina facil, economica, riquisima, profesora Sra. Ibarra especializada Buenos Aires. Informes Tel. 328885.

Sr. ROBERTO RUIZ GARCIA

Debe apersonarse URGENTE al bufete del Dr. Alemán, Edificio Libertad 6º piso.
Bufete Alemán

CUMPLEAÑOS

EN LA CIUDAD DE ORURO CU SU PRIMER AÑITO EL NIÑITO JO CONDORI MAMANI, CON ESTE MO PADRES OFRECERAN UN TE PINAT PEQUEÑAS RELACIONES.

SE VENDE EN SANTA CRUZ

Se vende una y más hectáreas, con una casa quinta con sus respectivas reparticiones, cuenta con luz eléctrica, agua potable, linea teléfonica, árboles frutales y cítricos, alambrado íntegro, situada en el Km. 9 sobre carretera a Cochabamba. Ref: llamar en horas de oficina al teléfono 48887 Santa Cruz.

UNION DE MILITARES EN RETIRO

CONVOCATORIA A ELECCIONES GENERALES

Se comunica a los señores Generales, Almirantes, Jefes y Oficia Retiro, que las elecciones para elegir al nuevo Directorio (Período 1983), se realizarán el día Lunes 18 del presente mes, entre horas 12:00 y 14:30 a 17:00 en el local de la Institución, Calle México 145

Las bases para la elección se hallan a disposición en la Secretar UNION.

El voto será personal.

La Paz, Enero de 1982.

FUNDACION UNIVERSITARIA "SIMON I. PATIÑO"

BECAS PARA BACHILLERES BOLIVIANOS 1982

EXAMENES DE SELECCION

La Dirección de Estudios del Centro Universitario Simón I. Patiño de Ginebra/Suiza, comunica a los candidatos inscritos como postulantes a las becas Patiño 1982, que las pruebas de selección tendrán lugar de acuerdo al siguiente cronograma:

POSTULANTES INSCRITOS EN LA PAZ:

Reunión preliminar: Jueves, 21 de enero, hrs. 11.00 a.m.
Local: Instituto Americano (Av. 20 de Octubre 1928 esq. Landaeta).
Exámenes: Jueves 21 de enero (tarde), viernes 22 y sábado 23 de enero de 1982.

POSTULANTES INSCRITOS EN COCHABAMBA:

Reunión preliminar: martes 19 de enero, hrs. 17.00
Local: Centro Pedagógico y Cultural de Portales
Exámenes: 20, 21 y 22 de enero de 1982.

Se ruega puntual asistencia a la reunión preliminar, donde se informará sobre las modalidades de los exámenes.

A solicitud se entregarán credenciales que comprueben la asistencia a las pruebas de selección.

Ginebra/Cochabamba, enero de 1982.

MINISTERIO DE TRANSPORTES Y COMUNICACIONES

EMPRESA NACIONAL DE TELECOMUNICACIONES

ENTEL

CONVOCATORIA PARA LA PROVISION DE MATERIALES PARA TELEIMPRESORES

LICITACION 01/82

Se invita a las firmas legalmente establecidas en el País, presentar sus propuestas para la provisión de material para Teleimpresores.

Las firmas interesadas deben retirar el Pliego de Especificaciones - de las oficinas de Asesoría Legal 8º. piso Edificio ENTEL, previo pago de $b. 200.--

Las propuestas deberán ser presentadas hasta el día 26 de enero del presente año a horas 11.30 a.m. en Asesoría Legal de ENTEL.

La apertura de las propuestas se llevará a cabo el mismo día a horas 16.00 p.m.

La Paz, Enero de 1982

CAJA NACIONAL DE SEGURIDAD SOC

AVISO A JUBILADOS Y RENTISTAS

La Caja Nacional de Seguridad S comunica a los señores jubilados y ren del Distrito de La Paz, que el pago de correspondiente al mes de diciembre de se efectuará durante los días MARTES MIERCOLES 13 del presente mes, en rario comprendido entre horas 9.00 a 15 las instalaciones del Coliseo Cerrado, en de que los otros días de la semana, es tablecimiento estará ocupado por la Asa de los Testigos de Jehová.

Por la razón indicada, el día lunes 11 corrientes no se podrá ejecutar el pago ciado de rentas por la imposibilidad ma de disponer un local para este efecto.

La Paz, 8 de enero de 1982.

Relaciones Públicas.

ervas Dominicas del Señor en Tarija

ARDO TRIGO
D'ARLACH

religiosa de Tari-
s acontecimientos
ientes de los úl-
que fue recibido
por la comunidad
lo la instalación en
en Concepción de
ción "Hermanas
ervas del Señor".

*

ora y superiora de
dre Cecilia Ton-
encabezando un
e religiosas , once
cruceñas y dos
ienes, tras lograr
eligiosa en Roma,
necieron cuatro
on a Bolivia llenas
chas de haber po-
ar el llamado

le un grupo de jó-
ado por las her-
a Balceras, Ruth
na, Marcelina
olanda Solórzano,
, Eva Balceras,
enteno, Dominga

Pérez, Edith Morales, Elena Posadas, Candelaria Palacios, Estefanía Nava, Inés Escalante, Elvi Nora Rojas y Herminia Ceballos.

Estas muchachas tienen que enfrentar una gran tarea porque deben cumplir amplio trabajo de apostolado y, al mismo tiempo, deben desarrollar labores sociales para ayudar a levantar el nivel de vida de la población, especialmente de los sectores más necesitados. "Todas han madurado – dijo la Madre Cecilia– lo mejor posible en su personalidad, con nociones y verdades necesarias para la vida religiosa y social".

Cabe destacar el esfuerzo de la fundadora de la Orden, Madre Cecilia Tondinelli, quien colaborada eficazmente por la Madre Sara, siguiendo una inspiración sobrenatural, llegó hasta Tarija para buscar vocaciones, habiendo encontrado una respuesta excepcionalmente generosa.

Esta religiosa , con dones que ella atribuye al Espíritu Santo, fundó la Congregación en Pistoia (Italia) en el año 1958 y con el transcurso del tiempo creó quince institutos , dos de los cuales funcionan en Roma. Las primeras casas en América están en Tarija, una en la capital del Departamento en un edificio que ha sido facilitado por el Obispo de la Diócesis Excmo. Abel Costas Montaño y otra en Concepción, capital de la Provincia Aviléz, donde han construido un moderno edificio que en la fachada luce una artística escultura de la Madre del Salvador, tallada en mármol de Carrara.

La llegada a Concepción de las Hermanas Dominicas Sierva del Señor, fue un gran acontecimiento. El Obispo de la Diócesis concelebró con sacerdotes de las diferentes órdenes que trabajan en Tarija una solemne misa y luego bendijo la casa de las religiosas que será el centro de su apostolado , cooperando con la Parroquia que se encuentra a cargo de los Padres Carmelitas de Malta.

Después de dar gracias a Dios y a la Virgen María por ver concretada la tarea iniciada en 1977; las religiosas expresaron reconocimiento hacia el Obispo de Tarija Monseñor Abel Costas Montaño, hacia el Padre José Butinelli, Superior franciscano del Convento argentino de Salta, hacia el Párroco Padre José y hacia la familia Mealla, que con gran entrega trabajaron en este proyecto , cuyos beneficios ya empiezan a percibirse.

Al conversar con la Madre Superiora, ella evoca, con gran emoción, todos los trabajos que ha desarrollado para formar a las jóvenes religiosas y para crear las dos casas en Bolivia. Menciona que ellas, aparte de su formación sujeta a las reglas de la Orden, han estudiado y se han diplomado en la Escuela Magistral de Corte y Confección, Dactilografía y Música. Dice que én Roma han quedado veintisiete jóvenes más, las cuales retornarán a Bolivia , una vez concluida su formación.

"La respuesta de estas jóvenes– dice– sobre todo la perseverancia suscita tantas interrogantes que ni ellas mismas pueden explicar humanamente sino a través de la fe".

La Madre Cecilia Tondinelli se refiere al Santo Padre con verdadero afecto filial, habla que, cuando vino a Bolivia, antes de salir de Roma con destino a Tarija fue recibida en audiencia privada por Su Santidad Juan Pablo II, quien le dijo que "tenía a Bolivia en su corazón, como este país se encuentra geográficamente en el corazón de la América del Sud", ofreciendo a tiempo de impartir su bendición, que esperaba visitar esta nación. "Al conversar con el Sumo Pontífice – dice la Superiora– recibí una fuerza enorme en que se confundía la tierra con el cielo".

El apoyo que brinda la comunidad tarijeña a estas religiosas será recompensado, sin lugar a dudas, con un esforzado trabajo espiritual y material en una de las regiones donde se conservan con más pureza, las tradiciones cristianas.

SIERVAS DOMINICAS DEL SEÑOR EN TARIJA.- Luego de realizar sus estudios en Roma, retornaron a Tarija las "Hermanas Dominicas Siervas del Señor", donde fundaron dos casas. En la fotografía central, la Casa de las "Hermanas Dominicas Siervas del Señor", en Concepción, capital de la provincia Aviléz de Tarija. Abajo, el Obispo de Tarija, Mons. Abel Costas Montaño, durante la concelebración de una solemne misa para recibir en Concepción a la congregación "Hermanas Dominicas Siervas del Señor".

Los enemigos de la televisión

Por ALEJO CARPENTIER
(Servicio Especial de la Agencia EFE).

NOTA DE REDACCION.- En los últimos años de su vida, Alejo Carpentier formó parte del grupo de escritores latinoamericanos que colaboran con la Agencia EFE. El siguiente artículo –intitulado "Los enemigos de la televisión"– es el último que escribió para la citada agencia española el fallecido novelista y ensayista cubano).

El mundo intelectual tiene sus modas, como las tienen las elegantes damas del "jet-set" internacional. Mientras éstas imponen el uso de faldas largas o faldas cortas, del talle alto o del talle bajo, del mucho mostrar o del mucho esconder, los señores de la "inteligentzia" decretan, de pronto, que un poeta, menospreciado durante dos siglos, merece una sonada rehabilitación, o que tal filósofo, tal pensador, reverenciado por varias generaciones, debe ser relegado al desván de los trastos inservibles, en virtud de una "nueva filosofía" que, a lo mejor, ni es filosofía ni es nueva , exponente, si acaso, del más endeble "amateurismo" filosófico. Así, Malher, hombre maldito en Francia, en España; en América Latina, allá por los años 20, se nos ha vuelto un compositor que tiene el poder de capitalizar, hoy, los máximos adjetivos laudatorios de la crítica musical. Puccini ha dejado de ser "dulzón", "sentimentaloide", "oleaginoso", para erigirse en insospechado precursor de muchas cosas. Victor Hugo y Galdós han vuelto a tener talento. Anatole France sigue en remojo hasta nueva orden, en tanto que ciertos escritores del 1900, olvidados durante más de cincuenta años, reaparecen en los estantes de las librerías...

Hoy, la "inteligentzia" de todas partes ha declarado la guerra a la televisión.- "¡Ah!... ¿Pero... usted mira la televisión?"- se pregunta, con lástima, en ciertos círculos cultos, a quien tuvo la desventura o la imprudencia de confesar que, anoche, vio con mucho agrado un programa traído a su casa por las ondas. Porque, aquí o allá, es de buen tono proclamar que la televisión es cosa despreciable, escuela de chabacanería y mal gusto - invento maravilloso, ciertamente, pero manejado por una chusma ignara y mercantilizada, que tiene el poder de estropearlo todo. No. Un espíritu selecto, un "intelectual", no puede perder su tiempo ante la diminuta pantalla de su receptor, mirando y oyendo estupideces, padeciendo novelones de ínfima calidad, escuchando informaciones amañadas y tragando enormes cantidades de una publicidad que refleja todas las taras materiales y psicológicas de la sociedad de consumo...

Por desgracia, hay mucho de cierto en lo que atañe al abuso de publicidad y a la baja calidad artística de ciertas emisiones. No todo lo que difunden las antenas merece atención y respeto y demasiado proliferan en nuestro ámbito los tontos equivalentes de las lamentables "soap-operas" norteamericanas.„ Pero la televisión, como las lenguas de Esopo, es, a la vez, lo peor y lo mejor que hay en el mundo, y del usuario depende no dejarse atosigar por cuanto le cae del éter. Hay noches en que es sensato dejar dormir el aparato, sin prender sus luces.

Pero otras veces -quiéralo o no la "inteligentzia"- la televisión nos hace vivir aventuras maravillosas, acceder al prodigio, tocar el milagro, como cuando, en fecha inolvidable, emocionados, expectantes, vimos llegar los primeros hombres a la Luna, al cabo de una hazaña sin precedentes en la Historia - hazaña que, de repente, restaba todo interés a una novela famosa de Julio Verne, y a otra, menos famosa, de H.G. Wells... Y, hace poco, tuvimos la revelación, visible en imágenes, de que una sonda espacial había alcanzado las altas nubes de Saturno, colándose por un boquete que en la rotación de sus anillos se observaba, para situarse en las ignotas atmósferas cuya exploración se inicia ahora.

Y eso no es todo: evocando mis recuerdos, pienso ahora que gracias a la televisión tuve la suerte de asistir, día a día, a las presuroso -y bastante sucia, por decirlo todo- desbandada de Saigón; tuve la alegría de presenciar el desplome del presidente Nixon caído como pelele roto, en el asiento trasero del avión que lo llevaba al lugar de su retiro; pude seguir, paso a paso, las solemnes frases de una entronización pontificial, fui invitado de primera fila a estupendos certámenes de patinaje artístico; fui testigo, sin abandonar mi butaca, de erupciones volcánicas, tempestades, sucesos inauditos, ceremonias históricas y olimpiadas memorables... Por esto solo merecería la televisión nuestro respeto. Pero hay más. Hay mucho más. Gracias a ella nos cercioramos, de repente, que ciertas películas que nos parecieron prodigiosas en otros días (como algunas de René Clair) no soportaban el paso de los años, en tanto que otras, filmadas en los mismos años ("El Angel Azul" de Marlene Dietrich, por ejemplo) se nos ofrecen magníficas al cobrar solera. Entendemos, de pronto, por qué todo un repertorio teatral se ha venido abajo, mientras ciertas comedias o dramas, desafortunados al nacer, van cobrando calidad con el transcurso del tiempo... Eso, por no hablar de los conciertos que a menudo nos dan, a domicilio, una Montserrat Caballé, un Plácido Domingo, un Von Karajan al frente de la Orquesta Sinfónica de Berlín -por no hablar de la prodigiosa "Salomé" de Teresa Stratas (a quien tanto hablamos aplaudido recientemente en la "Lulú" de Alban Berg), genialmente convincente, tanto en lo vocal como en lo trágico, en un aplastante papel donde cualquier error de interpretación, cualquier exceso gestual, puede conducir el personaje a las peligrosas fronteras del "camp" novecentista...

La "inteligentzia" detesta la televisión. Esto es indudable. Pero cuando uno de sus integrantes es invitado a tomar parte en alguna mesa redonda, coloquio o simposio, promovido por una emisora, se apresura a presentarse ante las cámaras con corbata nueva y todo lo tal vez mejor sin corbata, porque así se luce más interesante, más emancipado de las férulas burguesas...), muy dispuestos a someter nuestro a las artes de la maquilladora si así lo exige el brillo natural de su cutis... - "Es que, verá usted... Como quiera que sea, es el único medio que permite una comunicación inmediata con millones de espectadores" -nos dice, a modo de vergonzante excusa.

Por lo tanto, esta noche... ¡que viva la televisión! Y mañana seguiremos hablando mal de ella, ya que así lo requiere una moda actual de la "inteligentzia".

s libros latinoamericanos en la
sta de los sucesos editoriales

, 10 ENE (EFE).-
cos y estudiosos
la más rica li-
ngua castellana se
Latinoamérica , y
zón, Sólo una ojea-
de los narradores
destacados en esta
confirma.

también puede
ras un repaso de
ventas. Así, nos
con que "Crónica
e anunciada", del
Gabriel García
el libro más vendi-
durante 1981.

parte, la cabecera
e ventas es ocupa-
nos meses por la
destacado autor
no, "La guerra
ndo", del peruano
Llosa.

xagerado afirmar
ón de estas dos no-
echo editorial más
pasado año, como
ado por el enorme
icos y lectores y el
de ejemplares
ocos días.

a descubrir ahora
rativo de estos dos
que no es tan
sa conexión entre
mercialidad que,
nte, los editores de

ambos se han encargado de promocionar.

La novela de García Márquez, tras los varios años de silencio de éste, era esperada con verdadera ansiedad. Y no ha defraudado el colombiano. Aunque su "Crónica..." no está a la, altura de sus obras mayores, esta narración es una pequeña pieza maestra, un perfecto engranaje en el que todas las piezas encajan y funcionan a la perfección.

La maestría literaria de García Márquez se revela página a página, consiguiendo ese milagro de convertir lo sencillo en maravilloso, haciéndonos percibir la magia de la realidad. La fatalidad, lo irremediable, el sino trágico, se pasea por las páginas, de "Crónica de una muerte anunciada", y lo invade todo con su suave y penetrante perfume.

Vargas Llosa, por su parte, ha acometido una empresa literaria de consideración. "La guerra del fin de mundo", es un monumental intento narrativo, que el peruano ha llevado a cabo con rigor y efectividad.

Empleando un estilo más clásico -por decirlo de alguna manera que en sus obras precendentes, Vargas Llosa logra una gran novela sobre un episodio de la historia del Brasil, La épica de la aventura y el remolino de la acción envuelven al lector que sigue los sucesos con interés y hasta con pasión.

García Márquez y Vargas Llosa son los nombres más destacados de un año particularmente rico en lo que a literatura en lengua castellana se refiere, Además de ellos, por lo que a autores latinoamericanos respecta, es necesario constatar la presencia de otros novelistas importantes, como el argentino Julio Cortázar , los mexicanos Luis Spota y Jorge Ibarguengoitia, el peruano Alfredo Bryce Echenique, el brasileño Jorge Amado y el colombiano Rojas Herazo, entre otros.

Y los siempre leídos y releídos Jorge Luis Borges, Octavio Paz -que obtuvo el Premio "Cervantes" 1981-, Arturo Uslar Pietri, y Juan Carlos Onetti, por ejemplo, por citar algunos nombres.

Con García Márquez y Vargas Llosa como "Campeones" de ventas, puede decirse que el conjunto de la literatura Latinoamericana atraviesa un verdadero siglo de oro, que enriquece con sus lingotes las arcas fecundas de ese gran patrimonio común de más de 300 millones de seres que es la lengua castellana.

ASOCIACION DE COPROPIETARIOS DEL
ICIO ISAAC TAMAYO TIENE EL SEN-
ENTO DE COMUNICAR EL LAMENTABLE
LECIMIENTO DE SU SOCIO:

Prof. Dn. RENE
VILLAGOMEZ PALMA
Q. E. P. D.

resando su profunda y sentida condolencia a la familia dolien-
l mismo tiempo insinúan a sus amistades e instituciones a las
pertenoció, asistir a la traslación de sus restos mortales el día
oy lunes 11 del presente, a horas 16 p.m. El cortejo fúnebre
irá de la calle Isaac Tamayo Nº 816, esquina Santa Cruz.

La Paz, enero de 1982

MISAS

milia del que en vida fue

Dr. LUIS SEA PALACIOS
Q. E. P. D.

an a sus familiares, amigos y personas piadosas, se dignen
r a la misa que recordando los seis meses de su fallecimiento
lan a oficiar el día de mañana martes 12 del corriente, mes, a
s 18 y 30 p.m., en el templo de San Agustín Calle Mercado.
que será agradecido por los dolientes.

La Paz, enero 10 de 1982

lermo Llanos C. esposo; María Luisa,
ana, hijas; Nelson Barrientos, Juan
uero, hijos políticos; Ximena, Nelson
na y Oliver, nietos; Teresa, Néstor,
nin Enrique, hermanos políticos; pri-
, sobrinos y demás familia de la que en
fue cariñosa madre y ejemplar esposa

a. NEMESIA HERRERA
de LLANOS
(Q. E. P. D.)

an a Ud.(s) se dignen asistir a la misa de **réquiem que en**
gio del alma de la extinta y recordando **los 6 meses de su**
lo fallecimiento, mandarán a oficiar el día **de mañana martes**
l pte. mes a hrs. 10.15 a.m. en el Templo de **San Francisco.**
sistencia a este acto de piedad cristiana comprometerá la
a gratitud de la familia doliente.

La Paz, enero de 1982

lo se despide en la puerta del Templo

INVITACION RELIGIOSA

s, Mario y Jorge Zabala Ossio hijos, y
s familia del que en vida fue abnegado

n. PABLO ZABALA
CHAVEZ
(Q. E. P. D.)

Héroe Nacional

an a sus parientes, amistades y personas piadosas se dignen
r a la misa que recordando el primer mes de su llorado fa-
miento, se mandará a oficiar el día de mañana martes 12 del
nte a horas 7.30 a.m. en la Iglesia de María Auxiliadora.
sistencia a este acto comprometerá la gratitud de la familia
nte.

La Paz, enero de 1982

INVITACION RELIGIOSA

Hace dos años cerraste los ojos dejando dolor y tristeza; al recordar tu partida nuestros corazones se unen elevando una oración por tu eterno descanso.

Sr. Dn. ZACARIAS RAMIREZ AZURDUY
(Q. E. P. D.)

Ernestina Ch. vda. de Ramirez, esposa; Rosa Cándido, Carmen, Alfredo, Freddy, María Eva. Adolfo, Teresa y Wilbert Ramirez Ch, hijos; Sonia y Rosario , hijas políticas; hermanos, nietos, sobrinos y demás familia piden elevar una oración por el eterno descanso de su alma e invitan a los familiares, amigos residentes, chuquisaqueños y potosinos, instituciones a las que en vida perteneció y personas piadosas a la Santa Misa de Requiem en la BASILICA DE SAN FRANCISCO el día de mañana martes 12 de enero a hora 10 a.m.
Su asistencia comprometerá una vez más la eterna gratitud de la familia doliente.

La Paz, enero 1982

En la Paz del Señor ha dejado de existir el que en vida fue ejemplar esposo y abnegado Padre:

Sr. Profesor RENE VILLAGOMEZ PALMA
Q. E. P. D.

Clara I. vda. de Villagomez; esposa; Yolanda, Armando,Lucy, Ruddy y Norman Villagomez, hijos; Gladis v. de Usqueda, hermana; y demás familiares ruegan a sus amistades en especial al Magisterio Urbano de la Paz y en especial a los Docentes del Colegio Antonio Díaz Villamil, funcionarios de la Mutual de la Primera, se dignen asistir a la misa de cuerpo presente a Hs.15 y a la traslación de los restos mortales del extinto al Cementerio General el día de hoy, lunes a Hs. 16:00.

El cortejo funebre partirá del Edificio Isacc Tamayo Nº 816. Calle Isacc Tamayo casi esq. Santa Cruz.

Será favor que agradecerá la familia doliente.

FUNERARIA A. VALDIVIA. Of. Figueroa frente al pasaje de las Flores Tels. 353630-372015.

En la paz del Señor y confortado con los auxilios de la Santa Religión Católica y la Bendición Papal,ha dejado de existir el que en vida fue ejemplar y cariñoso padre:

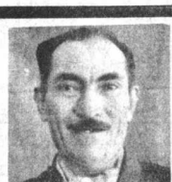

Sr. Don HERMOGENES
ARELLANO VALVERDE
Benemérito de la Patria
Q. E. P. D.

Elsa Arellano de Chuquimia, Carlos Arellano Pereyra, Walter Arellano Pereyra y Ana Arellano Pereyra, hijos; Carlos Chuquimia, Clemencia Camacho y Eliana Alicia Oyarzún (ausentes), hijos políticos; los nietos, primos , sobrinos y demás familia ruegan a sus amistades , personas piadosas y en forma especial a los ex- Combatientes de la Guerra del Chaco, trabajadores del distrito minero de Milluni, se dignen asistir a la misa de cuerpo presente el día de hoy lunes 11 de los corrientes, a horas 16.00 p.m. y a la traslación de los restos mortales del extinto al Cementerio General a horas 16.30 p.m.
El cortejo fúnebre partirá del Velatorio PIEDAD calle Conchitas Nº. 484 (San Pedro).
Su asistencia a este acto de piedad cristiana comprometerá la eterna gratitud de la familia doliente.
SERVICIOS DE POMPAS FUNEBRES ALIAGA CALLE FIGUEROA Nº. 775 Tels. 325676-364800.

En la paz del Señor y confortada con lo auxilios de la Santa Religión Católica y la bendición papal, ha dejado de existir la que en vida fue cariñosa y querida hermana:

Srta. MARIA VIRGINIA
RODRIGUEZ VELASQUEZ
Q. E. P. D.

Luis, Mario Augusto, Abelardo y Betty Sofia Rodríguez Velesquez, hermanos; Hilda L. de Rodríguez, Yola C. de Rodríguez, Margarita C. de Rodríguez y Jhony Castro, hermanos políticos; Rosendo Navarro y Elsa V. de Navarro, tios; los primos, sobrinos y demás familia ruegan a sus amistades, personas piadosas y en forma especial a la Facultad de Auditoria de la UMSA; se dignen asistir a la traslación de los restos mortales de la extinta al Cementerio General el día de hoy lunes 11 de los corrientes a horas 16:00 p.m.
El cortejo fúnebre partirá de la Calle Montenegro Nº 895 esq. Calama (Zona Norte).
Su asistencia a este acto de piedad cristiana comprometerá la eterna gratitud de la familia doliente.
SERVICIOS DE POMPAS FUNEBRES ALIAGA CALLE FIGUEROA Nº 775 Tels: 325676-364800.

Grandes clásicos del cine

Franjú y "Judex"

POR PEDRO SUSZ
(De la Cinemateca Boliviana)

Georges Franjú, co-fundador de la Cinemateca Francesa junto a Henri Langlois es, además de ello, uno de los cineastas franceses más curiosos de las últimas décadas. Su obra de realizador se inicia a fines de la década de los 40 y principios de los 50 cuando en Francia surge una nueva escuela documentalista. Bastará citar algunos nombres de integrantes de esa escuela, para cobrar conciencia de la importancia que tuvo en el futuro desarrollo del cine francés: Alain Resnais, Georges Franjú, Chris Marker, Pierre Kast, Agnes Varda. En 1953 esos realizadores se agrupan en el denominado "Grupo de los 30", aunque posteriormente sus obras irán optando por caminos divergentes. Mientras parte del grupo enriquecerá la vigorosa tendencia de la Nouvelle Vague o Nueva Ola, otros permanecerán en el documental y otros, en fin, intentarán abrirse paso a través de experiencias más o menos vanguardistas.

Franjú mostrará, desde sus primeros cortometrajes, ser poseedor de un notable talento poético. Pero su poesía no se quedará a nivel de la mera manifestación lírica sino que vendrá combinada con un sarcasmo y una ferocidad bastante cercanas al humor negro de Buñuel. Esa capacidad le permite crear en todos sus films unas atmósferas insólitas e inquietantes que impiden al espectador abandonarse plácidamente a la anécdota. De sus cortometrajes son destacables: "La sangre de las bestias" y "Hotel de los Inválidos". En el largometraje su obra más destacada fue "La Cabeza con contra la Pared", un alegato incisivo, violento e insólito. Los films de terror que siguieron en la , filmografía de Franjú fueron siempre correctos pero no especialmente sobresalientes.

En 1964 Franjú, que a fin de cuentas es un cinéfilo y un conocedor de la historia del cine, encara la realización de un homenaje a uno de los primeros autores destacados del cine francés: Louis Feuillade. Este último, que se convirtió en puntal de la Casa Pathé, la primera gran empresa cinematográfica mundial, había realizado en 1916 "Judex". La película se inscribió en la moda de las seriales con que las productoras enfrentaban las graves crisis económicas de la industria cinematográfica. "Judex" narraba la historia de un personaje justiciero inspirado en la figura del legendario "Fantomás". Al encarar este film, Franjú no homenajeó sólo a Feuillade, sino a una época del cine y a un estilo narrativo y visual que dejó sus huellas en una serie de géneros cinematográficos. Por eso el estilo elegido por el realizador es de una absoluta fidelidad al original, aunque el lirismo singular que trasciende la obra, impide que ésta se convierta en una copia, para constituirse en la obra original de un autor.

FILMOGRAFIA DE GEORGES FRANJU

1942: Documentales-1948: La Sangre de las Bestias-1951: Hotel de los Inválidos-1952: El Gran Melies-1954: Poussières-1958: La primera noche-1959: La cabeza contra los muros-1960:Les Yeux Sans Visage-1961: Pleins feux Sur l'Assassin-1962:Therese Desqueyroux-1964:Judex-1965:Tomás el Impostor-1966:Les Ridaux Blancs (c.m)-1967:Marcel Allain(c.m)-1967/70:Cortos para televisión-1970:La Faute de l'abbé Mouret.

Próximamente será organizado el Archivo Histórico de Santa Cruz

SANTA CRUZ, 10 (PRESENCIA)-- El Comité Cívico de este distrito ha cursado invitación a diversas instituciones locales con el fin de realizar una reunión de intercambio de ideas para poder formar el Archivo Histórico de Santa Cruz.

Entre las instituciones invitadas a esa reunión, están varias relacionadas directamente con el quehacer cultural, como ser la Sociedad de Estudios Históricos y Geográficos , Casa de la Cultura, Universidad "Gabriel René Moreno" y Sociedad de Escritores. Las hay también de profesionales y de reparticiones estatales.

La invitación del Comité Pro Santa Cruz expresa que, en vista de que los archivos de diversas reparticiones y entidades cuentan con documentos invalorables e insustituibles para conocer la historia del pueblo cruceño, que corren el serio riesgo de malograrse y perderse, es necesario hacer un esfuerzo para salvarlos mediante una acción conjunta, que permita la formación de un archivo de la historia distrital .

La proyectada reunión se efectuará mañana en la tarde, en la sede de la institución cívica invitante, donde se espera que los asistentes adopten medidas para alcanzar los objetivos señalados.

Colombia: Fue robado un Picasso

BOGOTA, 10 (EFE) - Un cuadro del pintor Pablo Picasso ha sido robado del salón de exposiciones de la Galería "Buchholz" de Bogotá, según informó hoy la policía urbana.

La pintura, una réplica de un aguafuerte de Picasso, fue sacada supuestamente bajo el abrigo de un hombre, que entró a visitar las obras.

Un portavoz de la policía local dijo que el cuadro fue valorado en 3.000 dólares y alertó a todos los coleccionistas del país para que se abstengan de negociar con los ladrones.

La exposición del famoso pintor español se encuentra abierta desde mediados de diciembre y según los organizadores varios centenares de personas nacionales y extranjeras la han visitado.

HISTORIETAS

DRAMAS CLASIFICADOS

DANIEL EL TRAVIESO

-- Tengo que ir al baño.
-- Las palabras mágicas.

SOPA DE LETRAS

A	I	C	A	N	E	B	A	S						
I	S	T	U	V	A	V	X	Z						
R	W	N	O	P	I	S	T	U						
E	I	D	A	A	L	A	P	S						
B	S	T	N	H	A	I	C	E						
I	S	C	D	F	T	U	V	O						
D	A	I	C	D	I	F	G	J						
C	I	C	E	Z	L	M	U	V						
A	R	S	T	U	A	I	C	L						

Solución a SOPA de LETRAS

E	T	U	V	U	T	S	R	P						
R	A	I	C	D	F	G	R	R						
I	P	R	R	A	L	E	V	A						
R	A	I	B	C	D	F	A	R						
B	R	I	S	T	N	O	P	A	R					
U	V	Y	O	P	R	R	I	E						
C	D	C	U	B	R	I	R	T						
N	S	T	R	E	G	A	D	O						
E	F	A	C	G	H	J	M	S						

SIETE compañías de aviación

Se leen de izquierda a derecha, de derecha a izquierda, de arriba abajo, de abajo arriba y en diagonal, al derecho o al revés. Trazando una línea alrededor de cada palabra, procure localizarlas todas, teniendo en cuenta que una misma letra puede formar parte de dos o más nombres por cruzarse éstos.

MARIA DE ORO

DICK TRACY

LOS PICAPIEDRAS

GUMERCINDO

AGATA

FALLUTELLI

ECONOMICOS-ECONOMICOS-ECONOMICO

PRESENCIA

Agencias Interior

La publicidad y avisos económicos, se reciben en las siguientes direcciones:

COCHABAMBA:- Calle Ecuador E-387. Teléf.: 26914.
COBIJA:- Cobija.
LA PAZ:- Mariscal Sta. Cruz. Ed. Esperanza.
ORURO:- Avenida 6 de Octubre. Edif. Club Oruro, 3er. piso. Teléf. 51725.
POTOSI:- Calle Padilla N° 20. Teléf. 2622.
SUCRE:- Calle Estudiantes N°. 50. Teléf. 2116.
SANTA CRUZ:- Calle Beni N°. 84. Teléf. 48866.
TRINIDAD:- Trinidad. Teléf. 963.
TARIJA:- Calle Bolivar 248. Teléf. 2125.

En La Paz, los avisos económicos para los días domingo y lunes, se reciben hasta horas 12 del día anterior.

Como un servicio a la comunidad, nuestra tarifa en avisos económicos es de CINCUENTA CENTAVOS la palabra.

Revistas Libros

DACTILOGRAFIADOS I.B.M. Tesis, informes, curriculums, libros, etc., picado de stenciles, multicopiados, encuadernación con espiral, fotocopias, precios económicos, Of. SERGO Landaeta esquina 20 de Octubre 404, teléfono 373715. (30-30 Enero/156924).

YO VISITE GANIMEDES... el mundo maravilloso de los OVNIS patético mensaje de otra humanidad en nuestro sistema solar, en Librería Tiahuanacu Ltda. Comercio 1456 (7-12/151580)

GABRIEL GARCIA MARQUEZ, crónica de una muerte anunciada, el último libro de este autor latinoamericano traducido a varios idiomas en Librería Tiahuanacu Ltda. calle Comercio 1456 casilla 8144 (7-12/151580)

LIQUIDACION TOTAL DE CALENDARIOS de bolsillo para el año 1.982 el cien en $b. 60.00 aproveche esta oportunidad en Librería Tiahuanacu calle Comercio 1456 teléfono 369281 (7-12/151580)

LIBROS ESOTERICOS - LIBROS MASONERIA, ediciones KIER varios autores recibimos en Librería "Tiahuanacu Ltda". Comercio 1456 Teléfono 369281 (7-12/151580)

LAS DRAMATICAS PROFECIAS DE SAN MALAQUIAS Y NOSTRADAMUS SOBRE LOS PAPAS en Librería "Tiahuanacu Ltda. Comercio N° 1456 Casilla 8144 (7-12/151580)

POLICOPIADOS premilitares-conscriptos 1982 soliciten instrucción teórica completa con aumento de programas diarios y planes semanales en Instituto Comercial "EVA PERON" Yanacocha esquina Indaburo teléfono 328216 4151 (8-14/151655)

MI PREPARACION PARA GANIMEDES revela en este segundo mensaje el adiestramiento que ha sido sometido para viajar a ese mundo en Librería Tiahuanacu Ltda. Comercio 1456 (7-12/151580)

Profesores Academias

INSTITUTO MATEMATICO departamento de clases particulares teléfono 364629 (6-15/151556)

CURSOS De 3 meses para Radio - televisión, electricidad, bobinajes, empezarán el 20 de enero del presente año. Inscripciones en Academia "TABOASAM" calle Gral. Lara 534 entre Rodriguez y Boquerón. (3-22/150973)-

INSCRIPCIONES sólo para dactilógrafas con Taquigrafía Gregg, caligrafía Palmer GRATIS (2 horas en un cuatrimestre), auxiliares de CONTABILIDAD (un semestre), textos gratis en "ICEP" Yanacocha 682 1er piso (8-14/151655)

REALIZO COPIADOS a máquina I.B.M. teléfono 376809 (6-15/151500)

PROFESOR PARTICULAR dá clases de fotografía México 1484 (9-13/151672)

TRADUCTOR TECNICO inglés español - inglés, teléfono 78-3097 Casilla 7724 (6-12/151495)

FACULTAD ARQUITECTURA: clases particulares de perspectiva-sombras, teléfono . 353764 Javiero (5-11/151451)

PROFESORES enseñan matemáticas, lenguaje, básico, intermedio, medio, teléfono 379351. (31-11 Enero/150955).

EN 4 MESES Aprenda radio televisión, pura práctica ISE Murillo 760 (29-18 Enero/150908)

OFREZCO ANTICRETICO departamento zona San Pedro Referencias. Teléfono 325028 (8-12/151586)

Departamentos Habitaciones

EN ANTICRETICO un departamento que consta de 3 dormitorios, y demás dependencias Plan Autopista (Achachicala) parada micro "O" manzano "C" teléfono 301282 $b. 80.000.- entrega inmediata (8-13/151489)

OFREZCO anticrético departamento zona San Pedro, Ref: Teléfono 325028. (10-14/151586).

ALQUILO una habitación pequeña. Ref: Sr. Rubén Calle, Vicente Ochoa N°. 1071 Gran Poder. (10-11/151697).

ALQUILO BONITO departamento independiente, cuatro ambientes, soleado alfombrado con teléfono Jorge Saenz N°. 1047 (Miraflores) (9-10/151676)

HABITACIONES o departamentos necesito en alquiler, teléfono 329165 (8-11/151652)

DEPARTAMENTO o habitación necesito en alquiler, teléfono 364629-329165.(11-12/151809).

ANTICRETICO 30.000 doy habitación independiente a persona sola Rodríguez 427 (detrás Cine Busch). (10-12/151803).

ANTICRETICO DEPARTAMENTO 3 dormitorios, Alto Obrajes, teléfonos 782003 - 782706 (9-11/151664)

ANTICRETICO un departamento con baño independiente Calle 4 N° 45 tras Cancha Fabril (9-13/151671)

ANTICRETICO dos almacenes amplios con baño privado, sin intermediarios Landaeta N°. 1011 (10-16/151688).

VENDO departamentito un dormitorio, sala, cocina, baño, terraza cerca terminal 340.000 Beni 212 (9-12/151578)

ANTICRETICO HABITACIONES diferentes zonas 360688 (9-11/151677)

VENDO 3 lotes juntos de 284 M2 urbanizado el Alto tranca Viacha papeles al día Ref: Av. Buenos Aires 939 (Puente Avaroa) (9-11/15167)

Restaurant Bares

"RESTAURANT LA PAZ" desea a su distinguida clientela en estas fiestas muchas felicidades y los invita muy cordialmente a servirse junto a su familia amigos, sus sabrosos platos criollos. Almuerzo al medio día, cerveza al hielo Atención esmerada. Evaristo Valle 153 altos (29- 12 Et, -/150914).

Casas

VENDO CASA a dos cuadras terminal de buses, teléfono 363532 (8-7/Fbro 151600)

CASITA necesito en alquiler, teléfono 364629-329165 (11-12/151809).

ANTICRETICO CASA junto en Cotacota. Ref: Plaz, Alexander 140, teléfono 359205 (8-10/151594)

PARA URBANIZACIONES Ofrecemos construcción de casas con esqueléticas de madera, patente Inglés que permite terminados con materiales locales, visitenos Edificio Ayacucho, Camacho esquina Loayza, Piso 11, Of. 1111. (10/151696).

OCASION CASA a facilidades El Alto Av. Julio Reyes Tellez cerca Ceja 360688 (9-11/151677)

VENDO CASA calle 9 casi esquina Avenida Antofagasta N° 234 Villa Dolores (Alto) $b. 870.000 (8-12/151596)

COMPRO CASA oterreno en buena ubicación desde $b. 1.000.000.- a $b. 1.500.000.- dirección, teléfono 326414 (7-22/151561).

Propiedades Terrenos

COMPRO Terreno Zona Sud. 20.000 dólares, teléfono 354571 (9-16/151670)

OPORTUNIDAD por motivo de viaje se vende lote 500 M2. - Calle Pisagua Ingavi Ref: teléfono 327047-357147 (6-12/151481).

TERRENO VENDO 600 M2 Alto Lima cerca complejo Fabril teléfono 782973 (9-11/151661)

URGENTE vendo lote de terreno 600 m2., excelente ubicación, Villa Tejada. Ref: 811518. (30-10 Enero/150926).

COMPRO TERRENO Ceja Alto La Paz, adyacentes, teléfono 363507 (5-11/150991)

VENDO LOTE en Villa Adela 300 M2 60.000.-, teléfono 356041 (7-12/151568).

EN TARIJA vendo lote de terreno en Villa Pizarro. Salón en Ramón Rojas. Moto Honda 350 de paseo. Ref: Colón N°. 820, teléfono 2310 - 5505 pagos al contado (10-16/91410).

VENDO TERRENOS diferentes zonas 360688 (9-11/151677)

POR VIAJE VENDO lote 220 M2 Villa Santiago II camino a Oruro. Otro Nuevos Horizontes 250 M2 - y en Huayna Potosí 350 M2 Ref: teléfono 373171 (9-11/151682)

OCASION terreno Achocalla sobre lago 2,711 M2 360688 (9-11/151677)

OCASION EN VENTA lote de terreno, de 300 m2., zona Alto Lima, 200 m2. zona Alto Ciudadela Ferroviaria; referencias, teléfono 389517 (6-15/151498)

VENDO LOTE Achumani sector Koani magnífica inversión. Otro Alto Obrajes Ref. teléfono 354640 (9-12/151678)

Negocios

EN VENTA Una Farmacia en el mejor lugar de La Paz, teléfonos 324793 - 363139. (3-12/150968)

SE COMPRA dólares en cheque bancario. Ofrezco aluminio plano, para fabricar ollas Ref. 376228 (8-13/151889)

VENDO una mesa de exámen médico referencias República 1467 frente Sindicato colectiveros Villa Victoria (9-12/151680)

OFICINAS

GRATIFICACION por devolver billetera Colegio Médico Madrid, documentos Colegio Médico Madrid, Colegio Médico La Paz, carnet médico, carnet de identidad, fotos, teléfono 369727 Dr. Raúl Ruiz Martínez (8-13/151593)

LOCAL CENTRICO Para Academia necesitamos, teléfono 364629. (11-12/151809).

EN VENTA O Anticrético, oficina o consultorio en Edificio Santa Isabel Ref: teléfono 358054 - 354363 Horas de oficina.(5-4 Febrero /151456)

Préstamos Dinero

PRESTO DINERO primera hipoteca 50.000 hasta 300.000.- pesos bolivianos, también necesito diferentes sumas 360688 (9-11/151677)

Empleados

CHOFER PROFESIONAL con 5 años de experiencia en vehículos de todo tipo ofrece sus servicios. Favor llamar al teléfono 791856 (Sr. López) (9-18/151683).

VENDEDORES (AS) buena presencia facilidad de palabra, Alonso de Mendoza 251 interior Lunes de 9 Hs. a 12 Hs. (10-11/151693).

SECRETARIA Competente y señorita auxiliar buena presencia necesitamos Mariscal Santa ACruz 1295 segundo piso, Secretaría (11/151809).

341853 FACILITAMOS Empleadas domésticas garantizadas entrega a domicilio (5-14/151463)

ENTIDAD INTERCAMBIOS INTERNACIONALES necesita corresponsales locales, interior, extranjero. Requerir informes: Clanbol, Casilla 1229, La Paz. (31-11/150946).

Muebles

CARPINTERIA Realiza trabajos, literas, juegos, comedor, closets, puertas, ventanas, teléfono 353764 (4-11/151451)

ESTANTE Para oficina compro, teléfono 364629-329165. (11- 12/151809.)

VENDO TALLADOS Juego de comedor, dormitorio, escritorio, living, consola, marcos, mesas, vea exposición sólo estos días. Recibo pedidos Illampu 632. Fábrica en Cochabamba teléfono 44592. (3-18/150981)

MUEBLERIA SAN PEDRO General Gonzales N°. 1293 ofrece juegos de living diferentes modelos y estilos, piezas sueltas vitrinas. Aparadores mesas, etc. Atendemos pedidos como también trabajos a DOMICILIO puntualidad y garantía PRECIOS REBAJADOS POR NAVIDAD ...APROVECHE y habrá hecho una buena compra. (18-10 En/150602)

COMEDORES mesas redondas, ovaladas, extensibles todo madera roble macizo, para toda la vida especialidad única en inglés colonial a primera oferta, véalos Fábrica Puente Villa 1527 Villa Fátima, teléfono 310050. (30-14/150935)

VENDO SOLDADOR AL ARCO sin uso. Referencias teléfono 361285 (7-11/151576)

TRAMITES

ABOGADO Divorcios, alimentos, herederos, contratos, cheques, bachilleres Comercio 943 - 2do. Patio Of. 2 (9-18/151674)

ABOGADO Títulos profesionales bachilleres, libretas militares, cédula identidad certificados nacimiento, pago impuesto. Comercio 943 2do. patio (9-18/151674)

REGISTRO CIVIL celebra matrimonios, inscribe nacimientos y defunciones, reconocimiento de hijos Av. Arce N°. 2298 (Shopping - Center) (6-11/151479).

ORGANIZACION "JET" Ayacucho 429 Of. 5 teléfono 328705. Tramitamos volando. (5-5 Feb/151476).

PASAPORTES EN SOLO HORAS "JET" Fono 328705. TITULO DE BACHILLER en 20 días "JET" Fono 328705 (5-5Feb/151476).

RENOVAMOS CARNET DE IDENTIDAD "JET" Fono 328705 (5-5 Feb/151476).

RECTIFICACION DE NOMBRES Y APELLIDOS para estudiantes. Trámites rápidos "JET" 328705 (5-5Feb/151476).

TITULOS EN PROVISION NACIONAL "JET" Fono 328705 (5-5Feb/151476).

TRANSFERENCIA DE VEHICULOS casas terrenos, etc. trámites al vuelo "JET" Fono 328705 (5-5 Feb/151476).

NATURALIZACIONES RESIDENCIAS PARA EXTRANJEROS. Trámites al vuelo "JET" 328705 (5-5Feb/151476).

RECIBIMOS TRAMITES DEL INTERIOR DE LA REPUBLICA "JET" Ayacucho 429 Of. 5 Fono 328705 (5-5Feb/151476).

PLACAS PARA VEHICULOS Trámites al vuelo "JET" 328705 (5-5Feb/151476).

LEGALIZAMOS DOCUMENTOS DE ESTUDIANTES, para el exterior "JET" 328705 (5-5Feb/151476).

SOLVENCIA TRIBUTARIA en media hora JET Ayacucho 429 Of. 5 Fono 328705 (5-5Feb/151476).

TRAMITAMOS LIBRETAS DE SERVICIO MILITAR (tiempo breve). Ayacucho 429 Of. "5" teléfono 328705 (5-5Feb/151476).

PLASTIFICAMOS Carnets, licencias, cédulas, memorándums, fotografías recortes de diario, certificados, diplomas etc. hasta tamaño oficio, Calle Oruro 168 teléfono 362221 - 399300 (10-12/151691).

TORTAS RICAS económicas, teléfono 357147 (10-9 Febrero/151686).

Varios

NANO Ba... Ayacucho ... al Correo ... de peluches ... caballeros ... dicionales ... realizados ... internacion... Lunes a ... 12/151491).

TORTAS ... vidad y ... Febrero/151...

ESTAMPI... teléfono ... Enero/149...

CORTINA... confeccion... médicos, ... 10/151681)

MASAJES ... domicilio, ... 15/151484)

DE OCA... grandes de ... 180 $b. cu... 357 altos ...

COMPRO ... brillantes ... perlas ... Kiosco ent... (5-14/151...

LADRILLO... puesto en ... Stock tele... 25/151683)

Tocadiscos TV-Radios

MOTIVO ... cassetts ... cassett ... niños, ... todo ... "Osterin... uso. Ref: ... 894, sólo ... 12/151681)

TV. R... R.C.A. de ... teléfono ... 665 (11-1...

VENTA ... Almiral ... blanco nuevo ... dio casetic... P., teléfo... 11/151675)

COMPRO ... en buen ... recojo a ... 310124 (9-...

ANI...

PERRITA ... Afligidos ... perrita "... cañé, desa... dero. El ... enfermo ... tamiento ... Referencias ... 354093, Alb... (10-11/151...

DOBERMA... ejemplares ... dres ... Pedigree, ... sin costo ... 330367 (8-...

Vehic...

COMPRO ... Corona ... 2do. Tel... ,12/151691)

COMPRO ... des Benz ... Ref. 3556... Cochabam...

Mo...

DE OCASI... 90.000 dó... quina ... Brasilera ... Las Amér... fono 3105... 11/151669)

VENDO ... pequeños ... refrigera... en Villa ... Avenida, ... 11/151668)

VENDO SO... flamante ... teléfono ...

Técn...

COCINAS ... cidentes, ... dicamente ... piamos ... garantiza... domicilio ... 11/151865)

PINTOR ... 341902 (8-...

TECNICO ... frigerador ... y cocinas ... calefones ... fono 3586...

DEMUDAS ... trucciones ... general ... 10/151686)

Expectativas ante el anuncio de elecciones en El Salvador

SAN SALVADOR, 10 (EFE)-- El administrador apostólico de San Salvador, Monseñor Arturo Rivera y Damas, dijo que "esta semana se ha caracterizado por los temores y esperanzas, tras anunciarse oficialmente las elecciones de una asamblea constituyente.

Monseñor Rivera y Damas, hablando durante la homilía dominical celebrada en la Iglesia Catedral de la capital salvadoreña, expresó "el eterno contraste entre luz y sombra, pues se abren las expectativas por las anunciadas elecciones – aunque los partidos acaban de hacer sus reclamaciones".

Agregó que " se ha destacado la importancia de los comicios en si mismos, ya que como afirma la empresa privada no se trata de elegir un presidente, sino una asamblea constituyente que sea representativa del pueblo y de aquí la necesidad de que sea eminentemente pluralista, para que sea la expresión de los intereses del pueblo y no de grupos".

El prelado añadió que "ante la expectativa de un millón de votantes , según los cálculos del Consejo Central de Elecciones (CCE), están los rumores de querer sabotear estas elecciones, por parte de los grupos que no creen en ellas".

Señaló Rivera y Damas, que "el no creer en los comicios para una asamblea constituyente o no creer que sean la solución para los problemas de El Salvador, no da derechos a proceder a recursos ni de chantaje o de fraude por una parte, ni de sabotaje por otra".

Enfatizó que ese millón de votantes tienen derecho de expresar lo que sienten "sin presiones de ninguna clase".

El CCE convocó oficialmente esta semana a los siete partidos políticos para que presenten formalmente sus candidatos a diputados para las elecciones del próximo día 28 de marzo.

Los partidos interesados en participar en las elecciones de una samblea nacional constituyente el próximo mes de marzo son: Demócrata Cristiano (PDC) actualmente en el poder, junto con la Fuerza Armada de El Salvador, por medio de un pacto suscrito en enero de 1981.

Además el Conciliación Nacional (PCN), Popular Salvadoreño (PPS), Alianza Republicana Nacionalista (ARENA), Orientación Popular (POP), Acción Democrática (PAD), y Acción Renovadora (PAR).

En otra parte de la homilía el administrador apostólico señaló "la tensión de una fuerra interminable que continúa con las operaciones y combates que se han dado en los departamentos de San Vicente y Usulután".

Agregó , siempre "he lamentado estos enfrentamientos por el sufrimiento de la población civil que se ve obligada a huir o a correr el riesgo de morir, sobre todo los ancianos, mujeres y niños".

La Fuerza Armada salvadoreña realiza actualmente una operación militar, denominada "Petronilo" en el volcán Chinchontepec, en el departamento de San Vicente con el objeto de terminar con los pocos reductos de guerrilleros izquierdistas que operan en esa zona, dijeron fuentes oficiales.

Por otra parte, grupos de rebeldes boicotearon las entradas a Usulatán, 110 kilómetros al sureste de San Salvador y atacaron diferentes puestos de agentes de seguridad y oficinas públicas.

Rivera y Damas indicó que "es doloroso volver a encontrar cadáveres en las carreteras y ver el dolor de las madres, esposas, hermanas, y demás familiares visitando las morgues y todos los lugares donde les dicen que hay muertos para descubrir allí si están sus familiares y amigos".

AVISOS ECONOMICOS DE PRESENCIA

ORURO

PROPORCIONADORES PARA HELADOS EKCO americano Nos. 24.30 y 40 $b. 3.500.– por mayor. Pedidos a ELEKTRA S.R.L. Casilla 806 teléfono 54203 ORURO (9-10/Feb/133273)

ORURO VENDO corchos N° 9 para botellas litreras, Ref: Calle Aroma 586 teléfono 42601 Sr. Delfin Claros (9-13/151665)

¡¡¡HELADERAS!!! DIFERENTES MODELOS y tamaños, con chupeteras, batidoras, carpigiani italianas y nacionales ELEKTRA S.R.L. Casilla N° 806 teléfono 54203 ORURO (9-10 Feb/133273)

EN ORURO DE OCASION se vende una compresora mediana para Minería. Ref. teléfono 54716 -(8-11/151656)

EN ORURO Se vende Máquinas sobadoras, para panificación Ref: Arce 668 Tacna, Teléfono 50442 (4-18/151933).

SANTA CRUZ

VENDO en Santa Cruz 1 dobladora de planchas de 1.50 Md Brasilera $b. 60.000 1 compresora para cámara frigorífica 5 Hp. Ref: 3-1879 - 32380 (5-14/150998)

COCHABAMBA

EN COCHABAMBA vendo lote KM 6 carretera Santa Cruz 3706 M2 agua propia luz, chalet nuevo, construcción 80 M2, apto para granja o industria Ref: Heroínas 0811 - Teléfono 25013 Cochabamba (7-16/152403).

EN COCHABAMBA vendo casa desocupada Av. Aroma cerca a la Cancha y flotas 4 pisos, 50 habitaciones, 3 almacenes, 240.000 dólares. Facilidades de pago. Ref: bufete Herrera, Sucre 462, teléfono 27763 (7-12/152402).

EN COCHABAMBA por real apuro vendo casa con todo servicio zona, Jaihuayco 435.000 $b. más dos lotes en mirador Ref: Teléfono 32888 (7-14/152401).

EN COCHABAMBA por real apuro vendo casa con todo servicio zona Jaihuayco 435.000 $b. más dos lotes en Mirador Ref. teléfono 23888 (9-16/142401)

EN COCHABAMBA VENDO CASA de 2 pisos zona comercial en planta baja 2 grandes almacenes y 2 medianos, planta alta amplio departamento con 4 dormitorios y dependencias Ref. Edificio Astor 3er piso Dr. Hugo Córdova. Teléfono 2-4549 horas de oficina (6-11/151555)

EN COCHABAMBA vendo ocasión compresor eléctrico industrial G.A. PAK 608 Atlas Copco 380 voltios, capacidad 6,8 M $b. de aire por minuto, usado solo tres meses. Ref: Teléfono 23301 Casilla 223 (7-11/139298).

EN COCHABAMBA PRECIO REGALADO vendo aserradero Argentino nuevo. Sierra Sin Fin 1.300.– MM. de volante, carro 5 ms. acepto movilidad o terreno a cuenta. Ref. Colombia 0579 casi esquina Lanza COCHABAMBA (30-12 En /139293).

EN COCHABAMBA vendo, volquetas, Dodge, Inter, Camio Pluma Marca Dodge, auto Ford de 4 puertas MD 69 $b. 90.000.– teléfono 25864 (9-18/152404)

EN COCHABAMBA casa en venta KM 5 1/2 a Quillacollo, se acepta permuta con movilidad o facilidades Ref: teléfono 24851 (6-12/139300).

EN COCHABAMBA Vinto, vendo terreno 7.000 M2 a $b. 150 M2 facilidades de pago. Ref: teléfono 28845 Cochabamba (7-12)

MAS ALTO

Hasta 12 centímetros en solo 8 semanas, sin límite de edad sin aparatos. Pida prospecto Expl. gratis por aéreo a:

Corporación Wachsen
Casilla N° 3318
Santiago, Chile

SOLICITADA

La Paz, 10 de enero de 1982

A la VII Asamblea Nacional de la Iglesia Metodista en Bolivia

Con el mayor respeto que la autoridad de ustedes nos inspira, el cuerpo Docente, Administrativo y de Servicios de nuestro Colegio Evangélico Metodista, Instituto Americano, en sus secciones particular y fiscal, denunciamos ante ustedes lo siguiente:

Que en dias pasados hemos sido sorprendidos a través de un comunicado por prensa, emitido por un Departamento de Relaciones Públicas inexistente en la Iglesia Metodista, con la ingrata noticia de la destitución del cargo del Director General, del meritorio educador Prof. AUGUSTO ROMAN PADILLA.

Quienes formamos parte de la comunidad educativa del Colegio Evangélico Metodista, Instituto Americano, protestamos enérgicamente ante semejante atropello en la personalidad de nuestro digno Director, por considerar tan innoble actitud, por demás injusta y arbitraria, y pedimos en forma unánime la inmediata restitución al cargo del Prof. Augusto Román Padilla.

Por la razón expuesta anteriormente hemos decidido declararnos en estado de emergencia y movilizar a todas las instituciones dependientes de la Iglesia Metodista para que se pronuncien con respecto a este atentado a la dignidad profesional del maestro boliviano, siendo este caso la culminación de una serie de arbitrariedades y atropellos cometidos en contra de docentes en ejercicio en otras instituciones de la Obra Educativa de la I.E.M.E.

Para el mayor efecto de nuestro cometido estamos organizados bajo la dirección de un Comité de Emergencia y nos encontramos en sesión permanente, al mismo tiempo que nos encontramos buscando comunicación con el resto de las Instituciones Educativas del interior y exterior del pais que trabajan en la obra de la Iglesia Metodista, porque consideramos que la meritoria labor del Prof. Román está ampliamente reconocida a nivel nacional e internacional, como puede avalarse en cualquier momento en el Ministerio de Educación en su calidad de creador, propulsor y primer Director Nacional del Sistema de Educación de Adultos, hoy ampliamente difundido en nuestro país.

Por otra parte estamos conscientes que los reglamentos de la Iglesia Metodista en Bolivia son arbitrariamente manejados por sus actuales dirigentes, y previo análisis del documento "Constitución de la Iglesia Metodista en Bolivia", hemos constatado que no existe artículo alguno que faculte a las autoridades nacionales de esta Iglesia , destituir a los Directivos de Instituciones dependientes de ella sin previo proceso ni aprobación de la Asamblea General.

En ocasión de este ingrato motivo, y a través de ustedes, queremos llamar a la reflexión a la Asamblea Nacional de la Iglesia Metodista en Bolivia, para que imbuidos de un alto espíritu cristiano, como predicadores de la palabra de Dios y realizadores del Evangelio, reconozcan la labor de nuestro Director que supo impulsar y ejecutar diferentes labores en pro de las mayorias desposeidas de nuestra patria.

Para concluir, respetados señores, deseamos manifestar una vez más, nuestro firme propósito de lograr la restitución a su cargo de nuestro Director. Como profesionales bolivianos y cristianos creemos que la única forma de practicar el Evangelio es seguir la noble labor del Prof. Augusto Román Padilla.

Con este motivo nos es grato reiterar a Uds. nuestras consideraciones y respeto, fraternalmente en Cristo.

DIRECTORES TECNICOS

Prof. José Escóbar — Sec. Básico
Prof. Fernando Ortubé — Sec. Intermedia P.
Prof. Lic. Jaime Reyes V. — Sec. Media P.
Prof. Yolanda de Castellón — Sec. Media Fiscal
Prof. Chela Sulfo — Sec. Intermedia F
Prof. Ana de Lemaitre — Dpto. de Música
C.I.168080 L.P.
Prof. Luis Pérez — Dpto. Educación Fisica
Prof. Wilfredo Lobo — Colegio Los Pinos

Prof. Irene de Mercado
Escuela Néstor Peñaranda
POR EL COMITE DE EMERGENCIA

Prof. Carlos Carranza
Prof. Macario Valdez
Prof. Blanca de Bolivar
Prof. Ana Godoy
Prof. Delia Viscarra
Patricia de Sainz
Prof. Leonidas Mollo
Prof. Juan Aparicio
Prof. Wilge Vargas
Prof. Mercedes de Urquieta
Lola Lazo Rodriguez
Clarisa Matos

HISTORIETAS

JUSTO Y FRANCO

Records Mundiales

LA MÁS PESADA DE TODAS LAS MADERAS ES EL PALO HACHA, TAMBIÉN LLAMADO PALO HACHA SUDAFRICANO QUE TIENE UNA DENSIDAD DE HASTA 1,49 Y PESA 1,490 K'LOS POR METRO CÚBICO.

EL DETALLE QUE FALTABA

DON FULGENCIO

RAMONA

DOÑA TREMEBUNDA

DR. MERENGUE

POCHITA MORFONI

Instrumentos Musicales

VENDO Organo Yamaha, teléfono 371087 (25-15/150826

PIANO vendo. Hans Kundt 837 Miraflores. (30-30 Enero/150922).

Orquestas

ORQUESTA STEREO teléfono 364581 (6-15/151493).

SHOW MUSICAL "Los Dantes", teléfono 359452 (6-20/151492).

ORGANISTA Armando Rodríguez, teléfono 330948 (6-5 Abril 82/151485).

GRUPO ORQUESTAL Alaska Calle Colombia N°. 472 teléfono 326753 (4-3 Febrero/151453)

ORQUESTA Fico Mariaca, Teléfono 364041 (23-22Enero/150739).

LOS TROPICALES Teléfono 810176 (22-22 Enero/150725)

AMPLIFICACION "SOUC" Teléfono 364374. (29-8 febrero/82/150849).

ORQUESTA "NUEVA GENERACION" Teléfonos 373165 - 373196 (30-19 Enero/150942)

STEREO-STEREO amplificaciones música, luces, fidelidad, teléfono 325752 (5-18/150990)

AMPLIFICACION "DISCO BOOGIE" TELEFONOS 353833 y 368342 (25-25 Enero 82/149396).

ORQUESTA JUVENIL MACONDO domicilio Baptista 871, teléfono 369729 (23-22Enr/150745).

AMPLIFICACION SOUL teléfono 364374 (29-8 Febrero/150849)

ORQUESTA JUVENIL GUANTANAMO Av. Tumusla N° 735, teléfono 366295. (30-30 Enero/150919).

CARLOS ROJAS, organista, teléfono 364206 (27 -26 Enr /150602)

CARLOS REYNOLDS ameniza fiestas con órgano sintetizador, teléfono 374241 (21-21 Enero/82/147676).

CARLOS ZURITA organista, teléfono 811067 (30-30Enr/150819).

"POR MUSIC" AMPLIFICACION la mejor música , luces, teléfono 343194 (6-13/151554)

ORQUESTA COPACABANA teléfono 326533 (18-19/ Enero /150500)

ORQUESTA FANTASIA Tropical, teléfono 350594 (8-17/151588)

Antiguedades

ANTIGUEDADES COMPRO relojes antiguos de todo tipo, de mucha calidad, dispuestos a viaje a cualquier ciudad para negociar Ref: escribir casilla N°. 1926 La Paz (9-12/151667)

TECNICO MECANOGRAFO repara máquinas de escribir, coser a domicilio Ref: teléfono 811354 (27/ Enr/150832)

CARPINTEROS alquilamos máquinas de carpintería desde $b. 30 la hora maquinar importador disponemos de movilidad para recojo y entrega. Atención permanente llamar al 389136 Calle V. Gutiérrez N°. 3586 zona Los Andes El Alto (10-11/151690).

ELECTRICISTAS fono 358753 (29-18 En /150914).

PLOMERO ALBAÑIL Teléfono 793944. (31-10/150951).

CEPILLAMOS PISOS plastificamos, teléfono 329030 (23-13/150817)

RADIO TV Reparamos a domicilio, teléfono 341860. (29-18 enero/150635)

GRABADOS Letreros, placas de alta calidad en plástico americano y en varios colores, ideal para puertas, escritorios, profesionales, trofeos, señalización identificación Calle Oruro 168 teléfonos 362221 - 359300 (10-12/151691).

TECNICO REPARA lavarropas, secadoras, toda marca con garantía, teléfono 340859 (6-10/151487).

RADIO TV color. Betamax, técnicos expertos a domicilio, garantizado, teléfono 352659 (29-29 marzo/1982/150847).

Canal 5 UNIVERSITARIA TV

18.45 Carta de ajuste
19.00 Dibujos animados
19.20 Música e información
19.25 El séptimo sentido
19.30 El Chavo del Ocho
19.55 Música e información
20.00 Galería cultural
20.25 Música e información
20.32 Manuelita Saenz
20.57 Música e información
21.02 El largometraje:
"El Gran Houdini"
23.02 Perfil deportivo
23.07 Cierre de emisión

HOY CINES TV

MONJE CAMPERO Tel: 323333

Matinée Hs. (15:30) Tanda Hs. (19:00) Noche Hs. (21:30) FURIA DE TITANES La función de noche termina a Hs. (23:30).

6 DE AGOSTO Tel: 323829

Matinée Hs. 15:30 Tanda Hs. 18:45. Noche Hs. 21.30 AMOR ETERNO (May. 16 años)

16 DE JULIO Tel: 377099

Matinée Hs. 15:30 Tanda Hs. 19:00. Noche Hs. 21:15 LA ULTIMA LOCURA DE ZOORRO todo público y Noticiero ESPEJO DE ALEMANIA

AVENIDA Tel: 325409

Matinée hrs. 3:30 Tanda hrs. 6:45 Noche hrs. 9:00 MI AMIGO EL DRAGON Censura Todo Público

TESLA Tel: 353803

Matinée hs. 15:30 Tanda Hs. 18:30 Noche Hs. 21:00 EL IMPERIO DE LAS HORMIGAS. Además el noticiero EL ESPEJO DE ALEMANIA

MEXICO Tel: 351205

Matinée Hrs. 14:30 Tanda Hs. 18:30 Y DIOS LOS CRIA y MAMA SOLITA

ROXY

Matinée y Tanda dobles EL PUÑO DE LA SERPIENTE y LA VENGANZA DE LA PANTERA ROSA

MURILLO Tel: 352647

Matinée y Tanda dobles SUPERMAN 2 LA AVENTURA CONTINUA y EL AVISPON VERDE.- $b. 15.- 12.

SCALA Tel: 323535

Matinée Hs. 15 y 15 p.m. Vermouth Hs. 17 y 15. Tanda Hs. 19 y 15 Noche Hs. 21 y 30 LAS VACACIONES DEL AMOR Apta para todo público

ROBY Tel: 362135

Matinée Hs. 15:30, Tanda Hs. 18:30 Noche Hs. 20:30 LA GENTE QUE EL TIEMPO OLVIDO. Además Noticiero Alemán EL MUNDO AL INSTANTE Precios Matinée Platea $b. 16:00 Galería $b. 12.00 Tanda y Noche: P Platea $b. 20.00 Galería $b. 15.00

UNIVERSO Tel: 342660

Matinée Hs. 15:30 t Tanda Hs. 19:00 Noche Hs. 21:30 POPEYE. Además Noticiero Alemán EL MUNDO AL INSTANTE. Matinée: Mezz. 22.00 Platea 20.00 Tanda y Noche: Mezz. 24.00 Platea 22.00

PARIS Tel: 329704

Matinée Hs. 15:30 Tanda Hs. 18:30. Noche Hs. 21:00 EL EXTRA (T.P.) con Cantinflas. Además Noticiero Alemán EL MUNDO AL INSTANTE Matinée $b. 18:00 Tanda y Noche $b. 20.00

BOLIVAR Tel: 325051

Matinée EL JAGUAR AUN VIVE todo público Tanda Y Noche AVENTURAS DESPUES DEL COLEGIO Mayores 21 años.

CINEMATECA BOLIVIANA
Tel. 325346

Matinée (15:30) Tanda (19 Hs) LA ROSA y Espejo de Alemania

EBRO Tel: 342939

Matinée y Tanda dobles SANTO VS. LAS LOBAS y EL CHANFLE

NOBEL Tel: 357387

Matinée y Tanda Dobles TAN CERCA DEL PARAISO y LOS ANGELES DEL TRINITI. Noche CLUB PRIBADO.

ESMERALDA Tel: 352454

Matinée y Tanda dobles TRAFICANTES DEL PANICO y EL CHANFLE con Chespirito ¡Precios: Matinée y Tanda $b. 15.00

PRINCESA Tel: 353925

Matinée a hs. 15 y 30 EL MONSTRUO DEL LAGO (Todo público). Además el Noticiero ESPEJO DE ALEMANIA Tanda a hs. 18 y 30 y Noche a hs. 21. SOLAS EN UNA ISLA APASIONADAMENTE (Mayores de 21 años). Además el Noticiero ESPEJO DE ALEMANIA.

LA PAZ Tel: 325533

Matinée a hs. 15 y 30 Tanda a hs. 18 y 30 Noche a hs. 21.- MAMA SOLITA (Todo público. Además el Noticiero ESPEJO DE ALEMANIA

CENTER Tel. 322026

Matinée a hs. 14 y 45 Tanda a hs. 18 y 30 LOS FANTASTICOS DOBERMAN y UN SUPER POLICIA EN AFRICA. (Todo Público) Con BUD SPENCER

MIRAFLORES Tel: 353842

Matinée a hs. 14 y 345 Tanda a hs. 18 y 30 KANADU y HALCONES DE LA NOCHE (Todo público)

VARIEDADES

Matinée Doble CARRERA CONTRA LA MUERTE y PARAISO VIVIENTE Tanda Doble: CARRERA CONTRA LA MUERTE y MI PRIMER PECADO (21 años) Noche MI PRIMER PECADO

MADRID

Matinée Doble hrs. 2:45 Precios 15.00 y 17.00 Platea y Mezzanine LOS MUCHACHOS DEL VERANO y EL ABISMO NEGRO Tanda doble hrs. 18:30 Precios Platea 15 Mezzanine 17. LOS MUCHACHOS DEL VERANO y EL ABISMO NEGRO (todo público)

Matinée y Tanda dobles LO LLAMABAN EL DEMOLEDOR y SAMURAY DE LA MUERTE.

Gobierno ecuatoriano dará impulso a exploración petr

QUITO, 8 (AP).- El Presidente Osvaldo Hurtado resolvió impulsar con carácter prioritario la exploración del petróleo mediante el estímulo a las inversiones extranjeras y recapitalizando a la Corporación Estatal Petrolera Ecuatoriana (CEPE).

Con ese fin, envió al Congreso Nacional el proyecto de reformas a la ley de hidrocarburos y, para reforzar a CEPE, estudia la posibilidad de incorporar al capital de la entidad el 13 por ciento del producto del consumo nacional de hidrocarburos.

El Ministro de Recursos Naturales, Eduardo Ortega, dijo que el gobierno estaba resuelto a impulsar la producción petrolera y que para contar con los recursos suficientes era imprescindible la aprobación por el congreso de las reformas a la ley de hidrocarburos.

"Atraer la inversión extranjera no significa entreguismo a las transnacionales", observó Ortega. El Ministro de Finanzas, Jaime Morillo, expresó que el sector petrolero era el motor de la economía nacional. "Va a continuar siéndolo y no se puede cerrar los ojos a esta realidad", añadió.

Las reformas a la ley de hidrocarburos fueron materia de una consulta a entidades e individuos y concluyó el 31 de diciembre. La legislatura las está evaluando y es posible que la comisión permanente en lo económico empiece a analizarlas en marzo, según se dijo en fuentes extraoficiales. La innovación fundamental se refiere a la modalidad de los contratos de prestación de servicios

La Ca... Guayaquil señaló que ... bía habe... inversión... la política... en ocasi... tintes ... afectad... reputación ... de explora... petróleo.

La Fe... Economía... tal exter... por el país... explotación ... trolíferas ... asimilación ... inversiones ... deración ... dición jurí... que el ... perdiera ... crudo.

Juan Pablo II alentó a Sacerdotes a

(Viene de la página 1)

"Al venir a esta casa -dijo también el Pontífice- me parece que vuelvo a pisar de nuevo, como en una visita a cada país, las tierras del continente americano, cuya vida religiosa sigo con especial solicitud por su gran importancia para la iglesia, tierras a las que mi misión apostólica me ha llevado físicamente en tres ocasiones, en mis visitas a la República Dominicana, a México y Brasil".

Juan Pablo II recordó que dieciocho cardenales y 296 obispos fueron alumnos de ese colegio así como "una verdadera pléyade de sacerdotes" que han sido "portadores del mensaje evangelizador, sostenedores en la fe de los testigos del Cristo vivo, creadores de esperanza, predicadores de la dignidad de cada hombre".

"Vuestra presencia -agregó el Papa- como estudiantes en este centro de la Iglesia, junto al sucesor de Pedro, donde llegan los latidos de todo el orbe católico, os ofrece posibilidades insospechadas se abrir... corazones a esa dimens... eclesial que ha de ser ... vuestra vida de sacerdotes.

A continuación, el P... venes sacerdotes a profu... espiritual, junto a la inte... buenos colaboradores ... obispos y tomar su "parte... en la guía de un continente ... hay que afrontar tantos y ...

Juan Pablo II aludió ... peranza que todos los ob... tienen depositada en los ... esperanza expresada al f... bre último, en el Vaticano ... bros de la comisión episc... los arzobispos de La Sere... (Venezuela) y los obispos ... bia), Lacatunga (Ecuad... Veraguas (Panamá).

Música Culta en CRISTAL

Hs. 22.00.- F.M.
- Concierto para dos orquestas de cuerdas Op. 71
Delden
- Sinfonía Nº 4 Opus 60
Beethoven.

Lufthansa
Líneas Aéreas Alemanas

AVISOS ECONOMICOS de PRESENCIA

UNA IMAGEN NITIDA CASI TRIDIMENSIONAL
televisores a color
RCA Zenith Made in U.S.A.
2-DOS AÑOS !
CREDITOS
PRECIOS ESPECIALES POR COMPRAS AL CONTADO
• Entrega e instalación en domicilio
• Suministro de repuestos (Stock completo)
• Garantía y asistencia Técnica permanente
Service en La Paz, Santa Cruz, Cochabamba, Oruro, Potosí y Centros Mineros.
modelos 1981-1982
INCELCO & CO. LTDA.
ALMIRANTE GRAU 508 Teléfono 361991 - Casilla 1433 LA PAZ
Calle AROMA 488-Teléfono 49882 - SANTA CRUZ

INGLES INTENSIVO INGLES
TODOS APRENDEN INGLES
NIÑOS JOVENES Y ADULTOS
CURSOS INTENSIVOS DE UNA HORA DIARIA
LAS CLASES COMIENZAN HOY 11 DE ENERO
INSTITUTO DEL IDIOMA INGLES
Mercado 1385 Telef. 327686 - Corneta Mamani 1927 Telef. 340703
29 de Octubre
Ayacucho
C. Mamani
Plaza del Estudiante
AQUI

Sr. GERENTE:
Si busca un aliciente adecuado para sus ejecutivos ofrézcales
CURSOS DE INGLES
PARA PROFESIONALES
a cargo del CBA CENTRO BOLIVIANO AMERICANO
en la sede del:
CENTRO EDUCATIVO CULTURAL
Calle Loayza Nº 143
INSCRIPCIONES:
14 y 15 de enero Horarios matutinos y vespertinos. Sólo mayores de 25 años. Telf. 365243

CORPORACION BOLIVIANA DE
PARA INDUSTRIAS AGRIC
DE BERMEJO S.A.
LICITACION INTERNACI
N.20/81
POSTERGACIO
Corporación Boliviana de Fome... a todas las firmas comerciales e ... adquirieron el Pliego de Especificac... Licitación Internacional Nº 20/81 ... de algunas empresas interesadas, ... presentación de propuestas ha sido ... hasta el día 8 de marzo de 1982 a hor...
Asimismo se invita a las empr... quirieron el pliego de especificacion... licitación apersonarse a las oficinas ... Empresas de C.B.F. para recoger ... especificaciones complementario al pli...
La Paz, Enero de 1982.
LA GERENCIA

MIERCOLES Espectacular Estreno CINE MONUMENTAL ROBY

CINE TEATRO MONJE CAMPERO
PROXIMO ESTRENO
¡VUELVEN LAS GRANDES AVENTURAS!

LOS CAZADORES DEL ARCA PERDIDA
PARAMOUNT PICTURES Presenta Una Producción LUCASFILM LTD. Un Film de STEVEN SPIELBERG
Estrellas HARRISON FORD
KAREN ALLEN · PAUL FREEMAN · RONALD LACEY · JOHN RHYS-DAVIES · DENHOLM ELLIOTT
CINEMA INTERNATIONAL CORPORATION UNA PELICULA PARAMOUNT
Dirección STEVEN SPIELBERG Filmada en Panavision

YA RECIBI MI DIPLOMA DE TECNICO EN RADIO ELECTRONICA Y T.V., RECOMIENDO A TODAS LAS PERSONAS ESTE CURSO POR SER SENCILLO EFECTIVO Y AMENO. Francisco Torres

ME GRADUE COMO EXPERTO EN FUERZA MOTRIZ ADEMAS TAMBIEN COMO TECNICO EN AIRE ACON... NADO REFRIGERACION Y ELECTRICIDAD, ESTOY A... ESTABLECER MI NEGOCIO. Antonio Romero
El éxito alcanzado por estos alumnos garantiza su futuro con los cursos por correspondencia de Hemphill Schools.
Autorizado por R.M. No. 395

Prepárese ahora en su propia casa, con las lecciones y modernos equipos de práctica que incluímos en cualquiera de las siguientes carreras.
ENVIE ESTE CUPON HOY MISMO Y RECIBIRA gratis CATALOGO AMPLIAMENTE INFORMATIVO
HEMPHILL SCHOOLS
Juan de la Riva, Esq. Loayza
Edif. Alborada Local 1
La Paz, Casilla 20763
Deseo recibir información sobre la especialidad que marco con una "X"
TELEVISION A COLOR, RADIO Y ELECTRONICA
AIRE ACONDICIONADO, REFRIGERACION Y ELECTRICIDAD
CONTABILIDAD
INGLES
TV COLOR
GUITARRA
SOLDADURA
MECANICA AUTOMOTRIZ
MOTORES DIESEL
Marque solo una carrera
Nombre
Dirección
Ciudad
Prov.o Edo.
2R-0171
RADIO-ELECTR... TELEVISION ... MECANICA A...
AIRE ACONDI... REFRIGERACI... Y ELECTRICI...
MOTORES DIES...
CONTABILIDAD
INGLES
HEMPHILL SCH...
Juan de la Riva, Esq. ...
Edif. Alborada Local 1 ...
La Paz, Casilla 20763
Tel. 34-34-93

Y ESTO ES IMPORTANTE..!
ATENCION APOSTADORES DE "LODEBOL"
Tenemos especial agrado en comunicarles que el Concurso Nº. 45 de LODEBOL consignará OCHO PARTIDOS DEL SEGUNDO CAMPEONATO SUDAMERICANO DE FUTBOL INFANTIL QUE TENDRA POR SEDE LA CIUDAD DE SANTA CRUZ, y que comenzará a disputarse desde el 15 de los corrientes.
A tiempo de invitarles a participar en el concurso de referencia desde el día de hoy, ponemos en conocimiento de todos ustedes que las apuestas serán recibidas en las 30 Agencias Oficiales del país de acuerdo al siguiente rol de atención:
EN EL INTERIOR: HASTA EL JUEVES 14 DE ENERO A LAS 12 HORAS.
EN LA PAZ: HASTA EL VIERNES 15 DE ENERO A LAS 18.30 HORAS
DEPARTAMENTO DE PUBLICIDAD Y VENTAS
DE LOTERIA NACIONAL

LODEBOL JUNTO AL DEPORTE

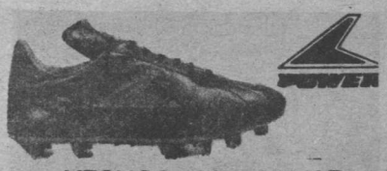

HECHOS PARA GANAR

PRESENCIA Deportes

La Paz, Bolivia, lunes 11 de enero de 1982

OTRO IMPACTO DE

POWER

COPA DAVIS.- El temista ecuatoriano Andrés Gómez, gran figura de la eliminatoria por la Copa Davis, aparece conversando con el Capitán General del equipo visitante, Sr. Ante.

Fiorentina líder en el fútbol italiano

ROMA, 10 (AP) - El mundialista argentino Daniel Bertoni y Francesco Graziani anotaron hoy magníficos goles para Fiorentina, que derrotó en su cancha a Udinese 2-1 y se afirmó más, con 21 puntos, en la primera posición del campeonato de la primera división del fútbol italiano.

El poderoso Juventus de Turín quedó a dos puntos tras empatar como visitante con Nápoli sin goles.

Internazionale de Milán derrotó a Bologna 2-1 y Roma venció a Ascoli 1-0, con lo que ambos ganadores quedaron a tres puntos de Fiorentina y con probabilidades de lograr el campeonato.

Giuseppe Dossena anotó el gol del triunfo 2-1 de Torino sobre Milán en el último minuto del partido.

Cagliari empató con Avellino sin goles y Katanzaro derrotó a Genoa 1-0. Cesena empató 1-1 con Como, con lo que el equipo del lago quedó último en la tabla de posiciones con sólo 8 puntos.

Bertoni puso en ventaja a Fiorentina a los 18 minutos mediante un pase de Massaro. Carlo Muraro, de Udinese, igualó a los 11 minutos del segundo tiempo. Cinco minutos después, el arquero Borin de Udinese contuvo un tiro del centrodelantero de Fiorentina Francesco Graziani pero la pelota se le escapó de las manos y Graziani volvió a patear y esta vez la envió a la red.

El frío no desanimó a los 80.000 espectadores que acudieron al partido entre Juventus y Nápoli en el estadio San Pablo de los napolitanos. Juventus tomó la iniciativa y dominó durante el primer tiempo. El arquero de Nápoli Luciano Castellini salvó cinco situaciones de peligro.

Pero Nápoli empezó a presionar en el segundo tiempo y dio mucho trabajo al veterano arquero de Juventus Dino Zoff.

Juventus no fue vencido por Nápoli desde 1973. Pero los aficionados locales consideraron que el hecho de empatar sin goles con el equipo de Turín era motivo para festejar en las tribunas.

Internazionale derrotó a Bologna 2-1 en su cancha, con goles del centrodelantero Alessandro Altobelli y Bergomi, que anotó con un cabezazo.

El goleador de Roma Bruno Conti convirtió un penal a los 23 minutos del primer tiempo en un tenso encuentro con Ascoli.

Al concluir el partido, hubo un despliegue de carabineros en la cancha para prevenir una invasión de espectadores mientras los jugadores de Ascoli afirmaban que habían igualado el marcador. Pero el árbitro dictaminó un triunfo de Roma 1-0.

Torino derrotó a Milán 2-1 después que Dossena anotó el gol decisivo tras un pase de Agatino Cuttone, a los 45 minutos del segundo tiempo. Los otros goles fueron anotados por Ferri de Turín y Sergio Battistini de Milán.

Toninho Cerezo jugaría tres meses en España

BELO HORIZONTE, 9 ENE (EFE).- El Club Atlético, de Minas Gerais, prestará por un período de tres meses al jugador brasileño Toninho Cerezo al Club Barcelona de España.

Así lo informó hoy el Presidente de la institución brasileña, Elías Kalil, después de una reunión mantenida con el empresario español Juan Figer, quien quedó en consultar la contraoferta con los directivos del F.C. Barcelona para dar una respuesta definitiva.

Nueva Zelandia venci a China y clasificó

MADRID, 10 (ENE (EFE).- Nueva Zelandia se convirtió en el 24 país y último de los clasificados para la fase final del dial-82, al derrotar a China Popular por dos goles a uno, en p disputado en Singapur.

Nueva Zelanda y China Popular han tenido que juga partido de desempate en terreno neutral al igualar a puntos ferencia de goles en los encuentros de clasificación para una dos plazas de la zona Asia-Oceanía.

Los 24 países que participarán en la fase final del mundi disputará en España del 13 de junio al 11 de julio de 1982, s siguientes:

España, como país organizador, Argentina, actual Ca Mundial, Bélgica, Alemania Federal, Francia, Escocia, Hu Irlanda del Norte, Inglaterra, Austria, Italia , Unión Sov Checoslovaquia, Yugoslavia y Polonia (por Europa), Brasil y Perú (por América del Sur), Honduras y El Salvador ("Concacaf",), Algeria y Camerún (por Africa) y Kuwait y Zelanda (por Asia-Oceania).

El próximo 16 de enero estos 24 países serán sorteados formar los seis grupos de cuatro equipos cada uno, en el Pala Exposiciones y Congresos de Madrid.

The Strongest contrataría al jugador brasileño Rivelinho

De fuentes que merecen absoluta fe, PRESENCIA está en condiciones de informar que de un momento a otro se podría concretar la participación del mundialmente conocido futbolista Rivelinho, del Brasil.

Rivelinho fue integrante de la selección brasileña de fútbol y logró títulos mundiales junto a Pelé y otros destacados jugadores. Fue también capitán del seleccionado de ese país.

Recientemente Rivelinho actuó durante cuatro temporadas, en Arabia Saudita donde se desempañaba como jugador y entrenador en un equipo de ese país.

Miembros del Comité de Fútbol de The Strongest, informaron ayer que Rivelinho tiene su propio p emisarios de la entidad "atig tomaron los primeros contac citado jugador..

No se especificó nada e aspecto económico y los infor abocaron a desear que est culmine con éxito.

Se informó también que carpeta nombres de varios j Entre ellos se citó el de un militó anteriormente en Rive otros equipos de importancia Aires.

En relación a Huguenett la situación está temporal suspenso y que se verá mas ad

Oswaldo Morejón gan Caminata, en Vino Tint

Oswaldo Morejón se impuso en la prueba más importante de la jornada atlética que se cumplió ayer en la zona de Vino Tinto. La gran cantidad de participantes fue la nota destacada. Los resultados fueron los siguietnes:

CAMINATA de los 5 mil metros. 1º Oswaldo Morejón con 25' 18''4/10. 2º Esteban Quelale con 26'09''2/10. 3º Luis Ticona sin tiempo.

5 MIL METROS VARONES MAYORES: 1º Mario Limachi 20'30''5/10. 2º Manuel Aruquipa con 20'31''1/10. 3º Santiago Salluco con 20'32''1/10.

3 MIL METROS MAYORES VARONES: 1º Juan Mitre con 12'46''8/10. 2º M. Limachi con 12'46''9/10. 3º Fernando Carbajal con 12'51''1/10.

3 MIL METROS DAMAS MAYORES; 1º María Elena Morejón con 17'25''9/10. 2º S. Morejón con 17'51''4/10. 3º P. Cruz con 17'53''2/10.

1.500 METROS VARONES JUVENILES; 1º Edgar Lobatón con 5'18''8/10. 2º S. Fernández con 5'30''. 3º O. Guzmán con 5'41''1/10.

1.500 METROS DAMAS JUVENILES: 1º M. Mamani 6'55''5/10. 2º A. Aguirre con 7'11''4/10. 3º G. Morejón con 7'15''5/10.

700 METROS PLANOS Infantiles: 1º Shirley Morejón con 5'46''5/10. 2º M. Morejón con 6'09''8/10. 3º G. Morejón sin tiempo.

800 METROS DAMAS INFANTILES CATEGORIA "A": 1º Juana Siñani 3'15''4/10. 2º A. Sánchez con 3'17''3/10. 3º E. Quiroga con 3'57''5/10.

600 METROS DAMAS INFANTILES: 1º El'ta Bojanin con 1'25''7/10. 2º Gladys L 1'37''3/10. 3º C. Baylón con

La competencia de V atrajo el interés de muchos dos de esa zona popu presenciaron la prueba portante que resultó ser la c

Palma defenderá su título el viernes

BUENOS AIRES, 10 (EFE) - El campeón mundial de los p juniors de la Asociación Mundial de Boxeo (AMB), el arg Sergio Palma, y su desafiador, el panameño Jorge Luján, u su preparación para la pelea del próximo viernes en Córdo kilómetros al norte de Buenos Aires.

La quinta defensa del argentino parece ser la más difici carrera, aunque el campeón luce fuerte y optimista.

El entrenador Santos Zacarías lo confirmó cuando dijo qu de cada defensa los retadores (Luján lo hizo)anticipan quearán a Palma.

"Todos basándose en la presunta falta de técnica de mi anticipan que lo noquearán, pero parece que Palma tie técnica que los demás púgiles de su categoría, ya que él es peón", dijo Zacarías.

"Me atrevo a decir que Palma no tendrá dificultades para a Luján y seguir siendo el campeón", agregó.

Ayer Zacarías se ofuscó al comprobar que Cristóbal Cá Sergio Pérez, preparadores de Luján, se hicieron presente entrenamiento de Palma, que tenía previsto hacer guantes.